京城日報 夕刊
THE KEIJO NIPPO
昭和三年十月十六日 【日曜日】 【第三種郵便物認可】 第七千四百四十號

明治節は三大節同様 三殿の儀を行はる
政府の意=國民の願かなひ 四大節愈よ實現

【東京電報】明治節を宮中にても三大節同様、三殿の祭典、参賀及び豊明殿賜餐の儀を行はせらるる様政府側の希望もあり、宮内省は爾來考究中のところ、愈々十四日皇室祭祀令を以て右を行はせらるるに決定、こゝに四大節の實現を見るに至つた。

明年度新規公債 大體二億圓と決る
鐵道公債は三千萬圓増發 震災公債は二千萬圓繰延

【東京電報】明年度公債計畫については目下大藏省において十三日閣議における各閣僚の意見を基礎として立案中であるが、大體新規公債發行額は二億圓とし、既定額を左の如く變更して公債計畫遂行による經濟界の影響を避ける爲め、鐵道公債は三千萬圓、震災善後公債二千萬圓繰延として辻褄を合せるに内定した如くである

一般會計

	既定額	改定額
震災善後公債	八三、〇〇〇千圓	一〇三、〇〇〇千圓

特別會計

	既定額	改定額
鐵道公債	四〇、〇〇〇	七〇、〇〇〇
朝鮮公債	一九、〇〇〇	据置
臺灣公債	五、〇〇〇	据置
關東州公債	一、〇〇〇	据置
樺太公債	二、〇〇〇	据置
計	六七、〇〇〇	九七、〇〇〇
合計	一五〇、〇〇〇	二〇〇、〇〇〇

明年度の新事業財源 一億三千萬圓
今の處決定した分

【東京電報】明年度新規事業財源として大藏當局が計畫せるものは左の通りである

一、既定經費の節約繰延 三三、〇〇〇千圓
一、國庫剰餘金 五五、〇〇〇
一、震災復舊費公債振替に依りて生ずる 四〇、〇〇〇
一、關税定率改正に依る 一〇、〇〇〇
一、ドイツ賠償金一般繰入 七、〇〇〇

しかして右の内震災復舊費を公債に振替ることによつて生ずべき四千萬圓は、昭和四年度以降は地租移譲の代りとして財源に充當する方針であるから、これによる財源は明年度新事業に限られ繼續費にはあてられない譯であり、ドイツ賠償金もその使途は限定されねばならぬが、今の處確定的な財源は一億三千萬圓であると

事業公債の否認は 山林部の大打撃
◇…竹内林務課長語る

朝鮮總督府の明年度豫算編成に當たり中央政府にむかつて事業公債の増額を要求しつゝあつたが、東京電報の報ずる所によれば總督府事業公債の新規要求は容れられず本年度の一千九百萬圓に据置したので總督府としては山林部所管の砂防事業の既定計畫の年度繰上げ山地緑化方面における木材徴送機關設備等の如く増額公債に財源を求めんとする必要なる事業が多々あるので此の如く増額要求の拒絶は山林部方面の新事業進捗に重大な支障を來す譯であるが、これについて園田山林部長不在の爲府内林務課長は

事業公債の新規増額要求は大抵は大丈夫だらうと思つて居たのに要求が容れられなかつたとは初耳である。それが確定的のものとすれば山林部は全く現状維持で、砂防事業の如きも既定計畫通りにやるより方法がない、砂防事業の年度繰上げだけは他のものを多少犠牲に供して是非とも實現させたいと思つて居たのであるから、根本財源なる事業公債増額が容れられぬとすれば大打撃である云々

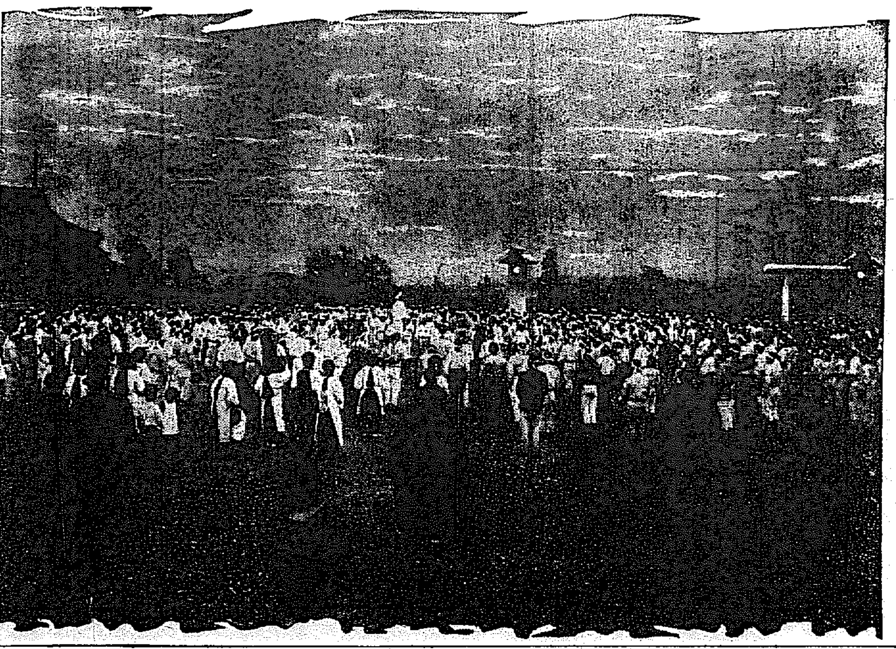

明けがたの神宮社頭で 行はれた京城府民の總立運動

この條件を容るれば 停戰を實現してもよい
奉天側の懐く條件

【北京十四日發電】奉天側は閻錫山氏が左の條件を容認すれば、京漢路は娘子關攻撃、北路は張家口占領を以て停戰を實現する模様である

一、青天白日旗の撤去
一、委員制度撤廢
一、馮玉祥氏との提携打切り
一、馮討伐につき奉軍と提携
一、綏遠を奉天軍に譲り京綏線を奉天の管轄に置くこと
一、石太(石家荘、太原)鐵道の東半を奉天軍の防禦區域内に入ること

騎兵隊を先頭として入城
石家荘奉軍の占領した

【北京十四日發聯合】大元帥府公報によれば、奉軍先鋒騎兵第六旅は十四日石家荘にはいつた。

確報は未し

【北京十四日發聯合】大元帥府には奉天軍目下石家荘包圍中の入電並に張學良氏より正定占領近しと

奉軍涿州で激戦中

【北京十四日發電】十四日大元帥府の發表によれば奉天軍は石家荘を完全に占領し目下涿州で激戦中である。

張家口を棄つ
宣化方面の山西軍 頑強に抵抗の末

【北京十四日發聯合】京綏線宣化方面の山西軍は頑強に奉軍を邀撃抵抗中であつたが、十四日遂に張家口方面に退却した

自發的に撤退

【北京十四日發】張家口附近は二日前から騒擾あり、ために京綏線戦局は進展せぬが、奉天軍は柴溝堡方面の山西軍を攻撃して既に龍關を經て大同に迫る形勢で、龍關すでに衝突をはじめ張家口の山西軍は自發的に撤退した

滿期公債 八千八百餘萬圓
近く借替交渉開始

【東京電報】來る十二月一日期限到來の公債八千八百五十萬圓の借替に關する大藏省と日銀との協議は十四日夜藏相官邸に開いた、日銀は近く東西シンジケート銀行團を招致の上引受交渉を開始する意向であるが、その期限は十五年であつて發行價格は公債時價より相當有利なものであると

本庄中將 張氏を訪ふ

【北京十四日發】日本公使館付武官本庄中將は十四日大元帥府に張作霖氏を訪ひ午後三時より約一時間會談した

松井少將
今朝北行す

奉天軍、軍事顧問松井少將は十五日朝京城通過北行した、車中語る「別に政府から何の事もいはれてゐないし、張作霖氏からも歸つて來いといふ電報があつた譯ではないが、戦争が始まつてゐるのに僕一人東京に構へてゐる迄の事でもないので奉天に立寄らず直ちに北京に行き張作霖氏に會ふつもりである、今度の戦争の事は向ふに行かねば一向わからないし君達に話す事はない、僕は東京で政治學を勉強中である」と多く語るを避けてゐた

司法官異動

京城覆審法院部長 朝鮮總督府判事 綿田俊夫
補大邱地方法院長 大邱覆審法院部長 高木安太郎
同 補京城覆審法院部長 平壌地方法院部長 五味逸平
補大邱覆審法院部長 公州地方法院長 竹尾義麿
同 補平壌地方法院長 平壌覆審法院部長 立川二郎
補公州地方法院長 咸興地方法院長 永島雄藏
補平壌覆審法院部長 大邱地方法院長 吉田平治郎
補咸興地方法院長 釜山地方法院部長 長谷部光雄
同 補大邱覆審法院部長 釜山地方法院判事 原田[illegible]
補釜山地方法院部長 光州地方法院木浦支廳判事 桑田留治
補釜山地方法院晋州支廳判事 公州地方法院清州支廳判事 新井[illegible]
補光州地方法院木浦支廳判事 京城地方法院判事 中村[illegible]
補京城地方法院判事 公州地方法院清州支廳判事 鈴木[illegible]
補京城地方法院判事 京城地方法院群山支廳判事 伊藤[illegible]
補京城覆審法院部長 京城地方法院部長 末廣清吉
同 補高城地方法院判事 森田秀治郎
補京城覆審法院部長 朝鮮總督府判事 末廣清吉
各 同 立川二郎
通 同 長谷部光雄
普通試驗委員を免す 各 同 森田秀治郎
同 永島雄藏
普通試驗委員を命す(以上各十五日附) 通 同 原田[illegible]

辭令

(平壌) 地方技師 大原林太郎
任總督府技師(五等)
殖産局勤務を命ず
(平南) 道理事官(七等) 中村清一
任總督府道理事官(七等)
平安南道在勤を命ず
(同) 遞信技手 邪谷院規矩雄
任總督府技師(七等)
(咸南) 同道警部 鈴木八十吉
任總督府道警視(七等)

東拓の積極策 外債五千萬圓
その募集と使途

【東京電報】東拓は鮮滿拓殖の根據確立のため外債五千萬圓募集計畫を建て過般來政府に對し内交渉を行つてゐるが、右は來議會において豫算外國庫負擔として承認を求めた上、鐵道の建設に充當し、主として全羅鐵道二百六十六哩歩の未完成の工事を、およびすでに許可を得たる干拓擴張地三千百八十四町歩の工事開始に當たる豫定であると

羅列主義をやめて 的彈的に交渉する
最初は吉會鐵道の問題から 滿蒙交渉近く開始

【東京電報】外務當局では滿蒙鐵道懸案の交渉につきすでに政府の態度を決し、近日中芳澤公使が張作霖、楊宇霆兩氏と會見して正式に會議を開くことに決定した、交渉の形式は先の滿蒙鐵道の羅列形式に鑑み、形式を全部羅列して交渉することを止めて、一つの問題に關して協議し、その他の件は個別の觀察次第で適當な時機に持ち出すはずで、最初は吉會鐵道の完成を中心として交渉することに決した、芳澤公使と楊宇霆氏の交渉は大綱を決定するだけで、具體的問題はその後吉田奉天總領事をして鄭謙氏と交渉せしめ、叉山本、松岡兩滿鐵正副社長をして張、楊兩氏と交渉せしめ具體的解決をはかるはずである

對山錄

◇ 感激の標語としては國軍戰歿たといふものあり、一たいそれは誰が決めたのか忘れたのか。

◇ 藤原と張との外債競爭、どちらでもよい、最後のダラーまでかけるのも一興。

◇ 張氏の宣撫く優勢を傳へ藏原の關係いよく微妙となる。金を借りる藏原、金を貸す藏原。

◇ 山本さんもだんく晉を露はすな事を、汚職な經戰を無視にする。滿鐵の經營を汚職にしない。どちらがよいか藤大に聞くより國務に聞いて見たし。

◇ 張大帥から八十萬圓の金塊。持國君の證據作成の材料もこれでいよくきまつた。沈んだ金塊はもうないか、もうないか。

◇ 利下げの朝鮮における影響を說して矢鍋殖銀頭取はうまいこと

人

◇大倉男 十五日朝鮮神宮に參拜したる後李王殿を訪ひ秘苑を拜觀
◇林權助男 十五日朝金剛山へ、
◇山中大吉氏(警視士)十四日夜釜山へ、
◇松井少將(奉天軍顧問)十五日京城經由北行
◇小野拓氏(專賣局支部主任)十六日全州方面へ出張
◇小島源藏氏(遞信局副事務官)十五日夜行にて東上
◇平尾王千郎氏(遞信局監理課長)十六日夜行にて湖南に出張
◇西村八十八氏(全羅道鐵水產課長)◆近藤清吉氏(齊藤博士)十四日夜入城朝鮮旅館
◇渡邊勝治氏(大連市電東新報主筆)十四日夜入城朝鮮旅館
◇滿田五郎氏(京城高等法院長)十四日午後七時大田より歸城
◇ハーベストガイ博士夫妻、十四日午後十時五十五分歸城の爲奉天に向け出發
◇吉田雜一氏(平北評議員)十四日入城、朝鮮ホテル
◇吉田初三郎氏(畫伯)十四日夜入城朝鮮ホテル、十五日朝金剛山へ出發
◇許田增一氏(北海道留萌小學校長)◇小林兵馬氏(同校教員)十四日午後七時入城美麗館

任京城帝國大學豫科教授(七等) 多田正知
任朝鮮總督府技手 山田良
任總督府道警視 伊藤[illegible]
平安南道在勤を命ず 陸軍技師 近藤喜久造
任朝鮮總督府技師(三等) 伊藤亦太郎
朝鮮總督府 山林部技手 落合[illegible]
補朝鮮總督府道警視 園田寛
山林部技手 山林部林務課長職務を命ず(以上各通)十四日附

劍俠艶魔
幕末秘帖
(六八) 渡邊默禪
不思議の現象

魔法使ひの女——お銀が魔法術を行つてゐるうちに、突然卒倒して氣を失つた瞬間は、ちやうど三條の上を目がけて投げつけた脇差が鉄着の顔を打つて、頭にけし飛んだ瞬間とぴたり符合して、更に一秒の狂ひさへなかつたのは、不思議の現象といはねばならぬ。

時分の金眉黛と、通化貞者の銀角鎖——本名銀次郎とに介抱されたお銀は、間もなく息を吹つ返した。それから大きの部屋の藤床にはこばれて、醫師などを與へられ、濡布で額を冷やしながらしばらく安靜にしてゐるうちに、お銀の気分も程よく恢復して來た。親父の鏡太元——本名豪八は、お銀を醫の手にまかせて置いて、自分の部屋に鎮を呼び入れ、何か難と密談をつゞけた。

一千萬人を左右するの器、さる博士より提起された。不尤もやうな尤もである。

◇ 「そいつた、名を呼びかけられ、返事をせぬわけにも行かぬので返事をしたのだ」と。

「ちよいと、お父さんは？」
「今、銀さんとお話中なの」
「さう」ずつと摺寄るやうにして鏡衛に「お父さんに内々よ。誰にも默つてゐて頂戴。いゝかえ」と念を押してから、目を据え、息を吞んで「私、戸惑ひをしてしまつたの」と傾ましさうにいつた。
「オヤ、戸惑ひ。さういへば姐さん眼が眩むことを仰やつたわ」
術中に口走つたことを誰々に聞かれたと、じつと聞いてゐたお銀は、げに眉を顰せてほつと太息の音をもらし。
「こんなことは今までたゞの一遍だつてなかつたんだけど……やつぱり魔神が崇れてゐるんだわねえもう駄目、私の千里眼はすつかり鈍つちまつたわ」
やけに大地に叩きつけるやうな調子、聲はいぶかしげにお銀の顔をみまもつた。
「どうしてゞせう。そんな譯はないはずなんですがねえ、そして一體どこが映つたんです。姐さんのこころに」
「それがね、飛んでもない……」いひにくさうにしばらく口籠つてから「ほら、あの、よくお前と噂をした高波さまとおつしやる方のみらつしやる所なの。どうして、あんな人の……さうよ……やつぱり心の矢がまがつてるたもんだからねらひが狂つて的からはづれたといつたやうな譯か知ら……あゝ、これも自分の、迷ひつた罪……神さまのお怒りだ。みんな神さまのお罰らしめかも知れないわねえ」

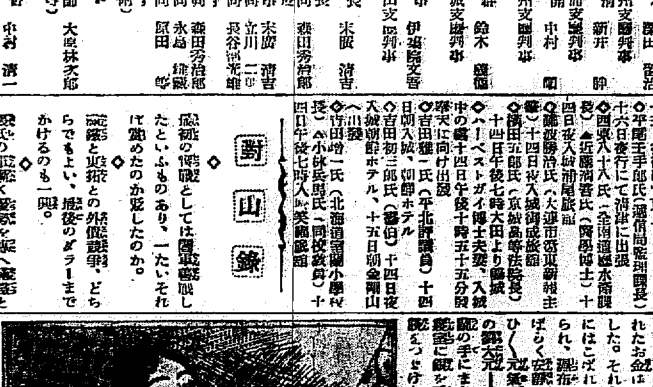

『鼠ちやん、姐の手布をとつて頂戴な。うつとうしいから』
『とつてもいゝんですか、姐さん大丈夫？もうさつぱりして』
枕もとにつき添つて心配しいしい看護してゐた鼠は、濡布をとりのけてお銀の顔を灯にのぞくと、生のにほはしい瀬櫻に血が冴えて靈を明るく輝いてゐた。
『あゝ、もう何ともないの。飛んだ騒ぎをさせてほんとに濟まなかつたねえ。堪忍して頂戴よね。鼠ちやん』
臥たなりで鼠の手を握つた指は、いつものやうにあたゝかゝつた。
『あら、そんな他人行儀はおよしなさいよ。まア、よかつたわねえ、それでやつと安心しましたわ。でも私、びつくりしてねえ、たよりにする姐さんに、あのまゝすーと逝かれてしまつたらどうしようかと思つて、おいくく泣き出しツちまつたのよ、姐さん』
『お前さんを殘して私一人死ねますかよ。ホヽヽ』淋しい微笑ひの下から『しかし私、今夜ばかりはやりそこなつたわ。まつたく大鼠尻よ』
『大鼠どうしたツてえの、姐さん臨して聞かして下さいよ。ねえ、私にだけ……いゝでせう』
意味のはつきりしないことをとぎれくにいつて、白い指でコメガミのあたりをおさへた。何かしら悩ましさうにひそんだ眉にうれえが漂つてゐるらしかつた。鼠はさかしげな眼に默つてその様子を眺めてゐたが、『姐さん、分つてよ。あなたの心がその瞬間にお傍に飛んでいつたのは、ちつとも無理もない話ですわ。姐さんはあのお方のことを、しよつちう思つてらしつたんでせう。思ひ詰めてゐた矢先ですもの、そりやア無理もないわ』
『あら』びつくりしたやうにうつけた顔をあげて『そんな譯ぢやないけども』といひ淀した

あすの天氣 [16]

高氣壓は支那中部から朝鮮に擴つてゐるが牛島南部は氣壓の谷が不安定である。京仁地方は曇りその他は天氣がよいが明日は曇がちである

豫報	曇
温度	十五日正午 二〇・〇 攝氏
	十四日最高 二二・〇 最低 一三・九

仁川滿潮表(十六日) 午前八時卅分 午後九時十分

公認 日本自動車學校
東京、蒲田驛前 ハガキにて本校案内書呈上
自動車に志す人に洩れなく東洋第一の理想校を御紹介します

肺結核 新藥
肺結核、肺尖加答兒、肺炎、肋膜炎に卓越の偉效を奏す
最高の權威 東京帝國大學教授 醫學博士 高橋順太郎先生 藥學博士 下山順一郎先生 協力創製
光輝ある文獻 吉本博士、中濱博士、佐藤博士、湯川博士等十有餘先生の實驗推賞
絶大の信用 陸軍藥局方に收載せられ官公私立大病院の常備藥
效果は卓越 普く醫界の公認するところにして十有五年の實蹟はよく此を立證せり
價格は至廉
一〇〇錠 金四円六十錢
二〇〇錠 金七円五十錢
共五〇瓦入 金四円四十五錢
五〇瓦 金二円八十錢
一〇〇瓦 金五円五十錢
二五〇瓦 金十二円五十錢
五〇〇瓦 金二十四円五十錢
フアゴール
▼粉末錠劑共に各地著名藥店にて販賣す。
▼實驗報告集は御申越により即刻贈呈す。
一手販賣元 東京市日本橋區本町 友田合資會社(三共株式會社製造)
FA—43

和洋裁縫用大小各種 丸日印 たちばさみ カタログ進呈
東京市日本橋區小傳馬町二丁目 おこや商店 電話浪花二五一〇番

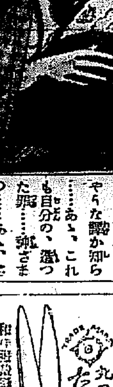

御常用トシテ定評アル 筆 墨
六六錦 廿五錢 平安 五十錢
二號天祐 十五錢 (鳩印)
鳩居眞書 十錢 (櫻印) 壹圓
以上ノ圓ハ現型二分ノ一圓 内地送料十二錢
宮内省御用達 香筆墨紙具 歐米文具 京都寺町姉小路 鳩居堂 振替大阪六三六番

儲ケ百五十圓
冊にから商人も素人も儲かる家庭に必要な無類の日用雑貨新發明品を見本として賣る 容易に行ける極めて有利な販賣の特約店募集す(二錢切手封入申込次第詳細呈上)
名古屋市中區東麓町 丸八合資會社 電話東局一二九四番

募集
キキメヲ以テ賣藥界ノ權威ト稱セラルル製藥所ノ特約販賣店募集
特約店 一町村ニ一ケ所
販賣店 一郡ニ一ケ所
保証金ヲ要セズ相當ノ人格者ニ御一報次第規則書ヲ送ル
快心丸 浴用快心湯 快心膏 快心散
朝鮮平壌府 家傳製藥本舖 電話二二〇四番

都市爭奪リレー

第十四日—第十五日

(出發一日午後十時五十分)

所要時間三百卅八時四十七分

爭奪都市

●紅軍爭奪完了 ○白軍爭奪完了

京城 天安 鳥致院 淸州 大田 大邱 釜山 馬山

晋州 鎭海 [illegible] [illegible] 裡里 群山 全州 光州

木浦 沙里院 平壤 新義州 鎭南浦 兼二浦 仁川 鐵原

元山 咸興 城津 羅南 淸津 會寧

起終端驛

三浪津 [illegible] 勝湖里 新北靑 端川 吉州 龍洞 何川

淸安 [illegible] 店村 聞山 信川 下聖 西新興 上通

新站 白道 長湖院 泉洞 [illegible] 温泉場 安老

古茂山 上海 [illegible] 資州 松汀里 新安州 孟中里 釜山鎭

鐵道走破哩數

紅軍 二千五百十七哩〇分 (天安・廣川・天安・鳥致院・淸安・淸州・鳥致院着十五日午後三時卅十分)

白軍 二千五百七哩二分 (天安・長湖院・天安・鳥致院・淸安・淸州・鳥致院着十五日午後三時卅分)

期待を擔ひ 米倉選手起つ

白軍のラストを承り けふ鳥致院で交替

白軍のラストを飛ばつた第五走者米倉選手は、十四日朝大田の作戰本部へ急行し最後の作戰を練らし、西本第四選手が湖南線を征服し、京龍線、忠北線の征服を待ち受け、けふ午後三時半鳥致院で西本選手から聯繫を受け、午後七時京城を通過しいよく最後の決勝線たる京義線へ飛び込む豫定である。紅白兩軍が同一列車で西鮮線へ向ふか或は別々に京城を通過するかは頗る興味があり米倉選手の活躍が期待されるわけである(寫眞は米倉選手)

敵を愛する この宏量 紅軍第四走者 鳥栖選手

十五日朝未明京慶線の終端の白川を發し天安に引返す、こゝで三度敵の西本選手と顏を合せ[illegible]張り切つてゐる同選手を『汝の敵を愛せよ』といふキリストの氣持ちでいたはりつゝ鳥致院着、忠北線に入り終端驛淸安および淸州を驅ふ

天安における兩軍選手

【天安電話】白軍西本選手は十四日午前四時、紅軍鳥栖選手は同五時五分それ〴〵天安についたが驛頭には京龍鐵道社員、邑長、署長、郵便局長、小林小學校長、佐伯郵便局長、小林金融組合理事、驛長、小學生等多數官民の出迎へあり、兩選手は同八時出發して紅軍は長湖院に白軍は廣川に向つたが紅軍は同午後二時七分、白軍は同午後三時三十六分それ〴〵天安に引返し三驛頭における京龍鐵道主催の歡迎宴に臨んだ後再び逆のコースを取つて今度は午後五時五分發にて紅軍は廣川に、同五時二十分發にて白軍は長湖院に向つた、かくて兩選手は十五日朝九時半頃相前後して天安を三たび訪れ同九時五十三分發にて多數の見送りを受けて共に鳥致院に向つた。

精鋭千二百を集め 神宮競技入場式

セピアの色美しきフヰールドに いと盛大に催さる

第三回朝鮮神宮競技大會第二日は同じく京城運動場で野球、庭球、蹴球、籠球の三種目が舉行せられたがこれよりさき綿延べた入場式もこの日舉行することになり秋晴れの絶好のスポーツ

日和 にゲームも興趣いや深いものあり觀衆は早くから場を埋め正午木下野球選手代表、庭球陸上競技選手代表の二名は、矢島役員長に引率され朝鮮神宮に參拜し莊嚴なる神宮旗を受けて京城運動場に引返し午後一時より入場式を舉行したまづ選ばれたる千二百の選手は秋陽にてり返つてセピアの色こよなく美しいフヰールドに續々と入場して整列し生田會長は大要左の如き式辭をのべて選手を激勵し競技祭典を祝福した

茲に朝鮮神宮祭典の當日を期しまして各種競技大會を開催するに當り諸君の元氣に充ちたる雄姿に接しまして欣快に堪へぬのであります朝鮮神宮競技大會は回を重ねることゝに三回に及びまして參加選手團體數の

入場 も年と共に增加し特に今回は從來に類例のない盛況を呈し來たれるは、朝鮮體育界の前途のために祝福に堪へぬ次第であります運動競技はたゞに體育保健のみを目的となすものにあらず堅忍不拔正銳共同一致の精神を作興することを主眼とせねばならぬものであるとは改めて贅言を要せないのであります諸君は朝鮮の各地方の運動界を代表してこの競技大會に參加し而も今日神明照護の下にその妙技を競ふことなれば競技に當ましては先づ以てこの運動精神の存する所を能く體せられ以て勇壯活潑にその鍛錬せる技術を余す所なく發揮せられ大會をして益々

意義 ある樣努力せられんことを熱望して止まないのであります

これに對して參加選手代表庭球の鶴山茂君はまた左の宣誓文を朗讀して正々の競技を誓ひ入場式は終了した

『われら第三回朝鮮神宮競技大會に出場する光榮を有するはたゞにわれらの欣幸とするのみでない瑞々しい秋陽の下セピア色に輝く競技場に立つてわれらが胸底に高鳴りますは聖なるスポーツの理想であり、この盛儀に會して衷心の喜びを讃ふべく半島二千萬の同胞と共に特に選ばれたるわれらは正々に堂々に競技することを宣誓する』

入場式と生田會長の挨拶(下) 神宮拜殿における優勝旗授與式(上)

遞信軍先づ一点 野球第二日

遞信對オール大邱の試合は午後零時廿五分片田(球)小西兩氏審判の下に開始

◇一回 二回、兩軍凡退

◇三回大邱凡退▲遞信清水四球を選んだに始まり金田バント野選となつて竹村の犠打に二、三壘進淺野猛打し清水をかへし一點を先んず日野凡打(大零遞一)

◇四回兩軍凡退

(以下朝刊)

スコアー		
大邱(先攻)		遞信
0	一	0
0	二	0
0	三	1
0	四	0
0	五	0
0	六	0
0	七	0
1	八	0
0	九	0
0	一	0

赤十字社の巡回診療班

日本赤十字社朝鮮本部は同社地方支部の事業を擴張する方針のもとに本月八日より十五日間の豫定で京城支部管内の楊州、加平、楊平、廣州方面、即ち醫療機關の設備乏しき地方の貧困傷病者の救療をはかる爲、巡回診療班を出張せしめてゐるが十五日までの施療患者延べ人員は左の通り

▲楊州郡金谷七一〇名▲同郡石里七三六名▲加平郡加平二九五名▲計一七四一名

凄文句で 脅迫す

中大成途に逮捕さる

去る十一日府内崇二洞一〇二當業具寶白あてに『陰十九日夜自宅前の板垣下に現金一千五百圓を出して置け若し出して置かなかつたら殺害すべし』と凄文句を並べた脅迫状が舞ひ込んだので具寶白はびつくりして直に東大門署に屆け出でその期日の十四日夜(陰十九日)要求の場所に金包を置いて刑事三名が張込中午後九時廿分頃に至つて果して一名の怪漢があたりに注意しながら金包に近づきその金包を取上げ立去らんとする處を難なく逮捕した右は崇二洞一二四前科一犯日稼ぎ中大成(二七)といひ餘罪多數ある見込で嚴重取調べ中

編隊演習中に 陸軍機衝突

高原軍曹は重傷 服部少尉は慘死す

【各務原電話】各務原飛行第一聯隊は十五日朝編隊飛行を行つたが午前七時半服部少尉操縦機および高原軍曹操縦機は五百九十メートルの上空で空中衝突をなし兩機共墜落服部少尉は慘死を遂げ高原軍曹は重傷を負ふた

郵便機廣島へ出發

十四日大邱から飛來して京城に一泊した郵便機平松飛行士の操縦機は十五日午前九時二十五分汝矣島を離陸し廣島に向つた

ネピーア機 プリマスへ

【ファリクス島(英國サフォーク州)十四日發】四發のサザムプトン型ネピーア水上飛行機は十四日朝當地を出發してプリマス(英國)に向へたが月曜日(十七日)に更にプリマスを出發して印度に向つて二萬五千マイルの長距離飛行の途につくはずである

シャレー機 アレッポ着

【アレッポ十四日發聯合】パリを十一日出發、シャムバンコクに向け飛行中のシャレー大尉操縦のフランス機は十四日ギリシャのアテネから小アジアのアレッポに到着した

愈々開かれた 朝鮮見本市

新しき商施設を標傍し 二日間倭城臺に

池田殖産局長を會長とする京城商工會議所および京城商工聯合會主催の朝鮮見本市はけふから倭城臺の舊朝鮮總督府廳舍跡で開かれた。同見本市は新らしき商施設を標傍し、内外製品の取引斡旋、優良品讃揚の普及、確實な取引實施、自由競爭の撲滅等、その他投機性の減少をモツトーとして開かれるもので商工業者並びに一般の參考資料となるものが多い。會期は今明二日間である。

引き上げた 金貨八十萬留

黒海の作業に成功した 潜水王片岡弓八氏

【東京電話】金塊王片岡弓八氏は曩てロシヤ政府の委囑を受け露土戰爭當時黒海に沈沒した露艦の金貨八十萬ルーブルの引上げに從事してゐたが十五日同氏經營の深海工業事務所に引揚に成功した旨來電があつたと

善行水兵 表彰さる 鎭海防備隊の近藤君

鎭海防備隊海軍一等水兵近藤數一氏は人命救助のかどを以て十三日同地防備隊司令部より朝鮮軍司令部あて表彰方を申請して來たが右は本年九月廿六日午後一時四十分頃戰闘的作業員として服務中岩壁上を自轉車にのり疾走中であつた要港部小使宮村一晉(二)が如何なるはずみか海中に顚落してすでに危く見えた所を拔手を切つて救助したものである

軍費調達に潛入の 新民府の一味逮捕さる

富豪から一萬圓を强奪して 十五日つひに檢事局へ送致

支那吉林省にある朝鮮人獨立團新民府の頭目金佐鎭、金衡兩名の命令をもつて李永化と稱する者および朴英泰の二名が本年三月入鮮し京城府竹添町一丁目キリスト教兩監理教傳道師金某の宅に隱れ京城府昌信洞崔某(三〇)および同府鍾路六丁目柳東秀(五四)と秘密裡に協議し全鮮にわたつて軍資金を募集する事になり本年六月京畿道水原郡松山面の富豪某に軍資金一萬圓を强要し潮陀、鐵原兩地方の富豪をもしらみ殺しに强要してゐたが李永化が九月廿九日前記趙某宅で病死しその葬儀の際李が本名李圭某といひ新民府の一員である事が發覺し、風をくらつて朴英泰は新民府に逃走した外從犯たる崔、柳、金の三名は京畿道警察部に逮捕され嚴重取調べの結果前記の犯罪が發覺したもので十五日警察部より檢事局に送られた

平壤にも三名の時局強盜

【平壤特電】去る七日德川郡大檢面和盛里井某方を襲つた獨立團の軍資金を募集すると稱する時局標榜の强盜犯人を德川署で嚴探中の所、右は德川郡大檢面和盛里九八一金利石(二二)同面同里鄭基[illegible](三〇)同面豐田里林太興(二〇)の三名の仕業と判明し何れも十四日和盛里において德川署の手に逮捕された

漁船顚覆して 五名溺死す

浦項の沖合ひで 穴子釣り中の椿事

【大邱特電】迎日郡浦項邑浦項漁夫李仁見ほか四名は十一日午後五時頃穴子釣りに出かけ折柄の烈風に漁船顚覆し五名は行方不明になつた、目下浦項署は消防組、青年團等と協力して死體搜査中であるが未だ發見に至らず十四日朝松汀海岸に漁船のみは打ち上げられてゐた

大和軒の 栗入蒸羊かん 一本廿五錢

樂天地 十七日は寶探しをやる

大正天皇御大葬儀の模型館を始めとして敎育國防展覽會、菊花展、それに各種運動具を設備した上、活動寫眞の映寫に至るまでの解説等、子供連の人々に秋の一日を愉快に、退屈なしに見せやうと仕くんだ遊樂施設の樂天地は、[illegible]創立三周年記念事業であるだけに子供敎育の點についても微細な注意が拂はれ頗る好評を博してゐるがこの外にオットセイ大小の獵公、島類が子供達を無性に喜ばせてゐる、因に十七日は午後三時から寶探しがあるはずで澤山な賞品が準備されてあると

ベグ公使殺害さる ドイツの一學生から

【プラーグ十四日發】チエッコスロブキア駐劄アルバニア公使ヒナ・ベグ氏は一カフエーで食事中ドイツから來た學生ウイアス、ベピよりピストルで狙撃され即死した

カンテラで 溫突を燒く

京城府玉仁洞一五〇ノ二李允燮方より十五日午前六時半頃出火し同家屋根、溫突一間衣類等を燒失して間もなく鎭火した、原因はカンテラの火が壁紙に引火したもので損害六十餘圓

段々殖へる 府内の貸家

九月末現在の京城府戶數は七萬五千五百八十六戶にして前月末に比し七百八十四戶を增加しその内譯は内地人二萬四千八百八十戶朝鮮人四萬九千五百五十五戶、支那人九百八十五戶その他外國人百六十六戶計七萬五千五百八十六戶である

大同郡公金横領事件 豫審終結す

大同郡廳に奉職したる金庫破り事件の有力なる嫌疑者として元同郡廳會計係李應哲は平壤署に拘引され嚴重なる取調べを受けた結果金庫破り事件には關係なかりしも公金一千數百圓を横領費消していることが判明しその後平壤地方法院豫審に廻され審理中であつたがいよいよ審理終結し今明日中に公判に附せらるゝことになつた(平壤)

慶北代表庭球選手出發

第三回朝鮮神宮競技大會に出場すべき慶北代表庭球部選手は川崎吉田組、神谷矢田組、駒井中村組の三組で何れも連日の猛練習にいそしみ當りを見せてゐるが番組發表により第一第二回戰に夫々優勝候補と顔を合せることゝなつてゐるので一入勇躍し必勝を期して十五日特急列車で出發の豫定又女子部を代表する大邱公立女子高等普通學校選手三組は之亦先に雪辱を渡いで優勝せんと意氣込凄じく十四日夜行列車で出發する筈である(大邱)

劇と映畫

京龍館 十六日より[illegible]『一巴車』日活時代劇『[illegible]落城の秋』フオックス提供『王家の娘はどこへ』元禄映畫『砂繪呪縛』

鼻……の工合が 悪いと氣附いたらすぐ 輕いうちに施療が肝腎 鼻病の人なら尚ほ更ら 是丈けは知る必要がある

貴方はかういふ症狀に思ひ當る點はないか

一、鼻に熱が出て、しきりに鼻水が流れる、鼻がつまり匂ひが分らぬ、恰度風邪の時のやうな氣持ち惡さがかねて續くなら……それは鼻加答兒です。
二、いつも臭い鼻水が出るか、鼻がつまつてしまふのなら……それは慢性鼻炎といふ病。
三、鼻孔に腫物が出來て鼻が塞がり頭痛がするやうなら……その症狀は鼻茸と知りなさい。
四、風邪だと思つたら鼻から膿汁が出る、或は鼻孔に熱が出て頭が痛り、息苦しくなる……それは副鼻腔炎といふ蓄膿症なのである。

いづれにしても鼻病は早く治さないと、重ければ腦や肺を侵して難病となる危險がありますから

若し貴方の鼻の工合が尋常でないならば

輕ければ、幸ひ痛みにはならぬ中、重ければなほ更のこと打ちやつてはいけません、速かに施療なさるが肝腎、鼻病によく効く藥はかつて大阪毎日新聞紙上に紹介した『西蓮寺の療鼻湯』で、よく効くことは服用した人々が次から次と『一お蔭様でよくなりました

是もみな佛の慈悲と貴寺のお情です』と、弱ねもせぬ感謝狀が毎日來るのでも證明されます。これ即ち西蓮寺の秘藥であり、鼻病の藥を[illegible]ものでよく效く藥です現在では支那、北米、ハワイ等の遠方からさへ注文があり、鼻病に惱まるゝ方に進んでお知らせして居ます。

『療鼻の友』を進呈 鼻病の原因、容態をくわしく說明し、鼻の生理作用を詳述し、療鼻湯服用者の全快感謝狀百餘通を記載した『療鼻の友』といふ冊子を望んで無代進呈しますから御遠慮なくハガキでスグ申込み下さい。

鎭西の人々に親しまるる西蓮寺大伽藍

療鼻湯 定價 七日分 金九拾錢 御注文は郵便でも振替でも結構です、代金引換ならばハガキで御注文下さい。

療鼻湯製藥所 廣島縣忠海町 西蓮寺 西蓮寺住職 若林豐圓 製藥部長 藥劑師 藤原光儀 電話四四番・振替大阪四六四四一番

我國唯一の公認學校、飛行士四ケ月操縦士二ケ月卒業毎月一日開始 學生募集 公認 日本飛行學校 東京、蒲田驛前 ハガキにて申込次第學則案内書八十頁無代發送す

醫學博士 渡邉 晉 皮膚(皮膚病一般、美容手術) 泌尿(淋、尿道狹窄、膀胱炎) 性病科(黴毒、淋病、下疳) 診察時間 朝診九時ヨリ十二時半 夕診三時半ヨリ六時半 日曜祭日ハ午前中 入院隨時 京城 黄金町二丁目一九九 日本生命ビル四角 電話本局八九四番

冬の洋服地羅紗

必ず NT印羅紗見本御覧下さい 品質優秀 柄合斬新 總て保證付品 見本は各地著名の洋服店に備付てあります

頭痛にノーシン

藥 勢錄第一 親切本位 在庫豐富 出荷迅速 釜山辨天町一丁目 合資會社 大黑南海堂 電話 長一四〇五 一三〇七 振替京城四五六

天下ノ絶景金剛山 金剛饅頭 京城 龜屋 松ノ實入

鮮銀利下發表さる
商手一錢八厘以上 ―十八日から實施

朝鮮銀行ではいよ／＼貸出金利を引下げる事に決定し左の如く發表した利下げの理由および貸出標準金利の內容左の如し

朝鮮銀行對同業者貸出標準金利改正

▲理由 最近內地で預金利子の引下行はれ引續き日本銀行の第四次金利引下があつたので當行も朝鮮金融界の狀勢に鑑み同業者に對する貸出標準金利を左の通り改定し來る十八日より實施することゝした

一、商業手形割引步合 日步壹錢八厘以上（一厘下）
一、國債を擔保とする貸付利子及國債を擔保とする割引步合 日步壹錢九厘以上（一厘下）
一、國債以外のものを擔保とする貸付利子及國債以外のものを擔保とする手形割引步合 日步貳錢以上（一厘下）
一、當座貸越及コルレスポンデンス貸越利子 日步貳錢貳厘以上（一厘下）
但し淸津、會寧は壹厘高、龍井村は貳厘高とす

金融繁忙の際とて實際に地場銀行の貸出金利低下を望むのは無理である、從つて鮮銀の利下げは目先殆ど無影響で商品界にも單に人氣の上に好感を與へるのに過ぎぬらしい、今回の利下に對する鮮銀の態度に對しては從來の協調を破棄するに至らしめた點から其の不統一を難ずる向きがあるが一面には朝鮮の特殊事情に適應した金利政策を實現したと賞讃してゐる向きあるやうである

指導精神から
井內鮮銀理事談

鮮銀も朝鮮金融界の狀勢に鑑み同業者に對する貸出標準金利を一厘方引下げ十八日より實施することにしたが今回の利下は金利の低下を助長し且つ指導するのが目的でこれが實行金利も十八日より一厘方下げることになつた、一般貸出に對しては一律に引下げの必要はないが事情に應じて一厘までは引下げ得ることになつてゐる、各地方組合銀行に對しては各本店銀行から夫々引下げの通知を發してあり乙種据置甲種二厘下げなので、地方の預金利下の協定は圓滿に行くであらう、地場銀行及十八銀行の預金利子据置に就いては種々考慮した結果で之等を指導する目的を以てしたもので、資金繁忙期を經過すれば、之等銀行の貸出金利も追隨して來るらうと思ふ

鮮銀利下も人氣に好感を與へるのみ

京城組合銀行の預金利下げは甲種（十八銀行は据置）のみ二厘下げに止まり乙種は全部据置となつたので、鮮銀の標準金利一厘下げも地場銀行の貸出金利低下を助長指導するに止まり、出穀期を控へ資金需要期に入らうとする現在では殆ど實際の影響はあるまい

繁忙期に入つたが金融界は頗る閑散
長期も借替て茶を濁す

金融界はいよ／＼繁忙期に入りすでに米穀資金も動きはじめたし、その他各種の資金需要も弗々あるが、各銀行の窓口は何れも例年に比し、閑散を免れぬ、殊に手形金額の如きは昨今著しく小額になり枚數も激減して來、かつ商品界も購買力の不振から頗る消極的に流れ、甚だしい不況を呈してゐる、從つて金融界は繁忙期に入つたにも拘らず資金の動き案外少く、頗る閑散で、なほ長期貸出の如き新規の申込がぽつ／＼にあるやうに見へるが、その實は新規の資金でなく昨今金利が非常に安い關係で從來の高利の借入れ金を借替る關係から甲から借りて乙に拂ふといふ狀態のもので、結局銀行金融の貸出は少しも增加せず預金も目立つて增加し難い傾向である

六分利の殖債出現
六分利の先驅

殖産銀行では今回又また第六十五回債券一千萬圓を發行價格九十八圓利率六分で發行することになつた同行は九月三十日に第六十四回債券一千萬圓を發行價格九十九圓利率六分五厘といふ債券としては前例のない低率で發行した處忽ち應募超過になつたが今回は九十八圓の六分と前回より更に有利であるかつ六分利債の先驅をした內地の金融市場が昨今非常に金利安なので今回も引續き發行したのであるが、殖銀債は六分の債券發行が問題視するのも遠い將來ではないと觀測されてゐる、なほ今回の債券發行は明後三月に八百萬圓の債券償還期限があるのでこれを十一月に償還、乘替るために發行されたのであると。

爲替受入超過
四百萬圓

京城商議調査、京城組合銀行九月中の爲替受拂高左の如し（△拂出超過）

	受入	拂出	受拂超過
朝鮮內	九、七七九	一〇、六二四	△八四五
內地	一〇、四四六	[illegible]	[illegible]
滿洲及支那	一、〇〇〇	[illegible]	[illegible]
外國	九一	[illegible]	[illegible]
計	三一、二六七	[illegible]	四、〇〇四

前年同月中に比し受入した二百九十一萬二千餘圓減、拂出には九百八十四萬五千餘圓減を示し、前年同月中の拂出超過二百八十四萬九千餘圓に比し九月は四百八萬四千餘圓の受入超過であつた

擔保別貸出高

京城商議調査、京城組合銀行九月末現在の擔保別貸出高は左の如し（單位千圓△減）

		比前月	比前年同期
不動産	四四、〇九九	二、九一四	五、〇二三
有價證券	[illegible]	[illegible]	[illegible]
貨物	[illegible]	[illegible]	[illegible]
信用	[illegible]	[illegible]	[illegible]
計	一〇六、三二〇	二、三五〇	[illegible]
年賦及定期	[illegible]	[illegible]	[illegible]
普通貸付	五一、五五五△	三、△	四、五九一
當座貸越	二、四四四	三二△	二六七
諸手形	六八、二三六	一六四△	一、三三三
計	一〇六、三二〇	二、三三〇	三、二五〇

古河銀行內部整理中
注目する

【東京電報】古河銀行は目下內部整理に鋭意してゐるが、或ひは第一銀行か昭和銀行に合併となるやも知れぬ形勢である

商品界は不振乍ら商談は圓滑となる
在荷減と物價の低落で 警戒氣分薄らぐ

商品界は九月以來すでに需要期に入り、殊に、冬季の閑散期までのつなぎとしてもこゝ當分は鐵鋼材セメント等の建築材料から綿糸布砂糖等の食糧品を初め石炭の如き燃料品も目下相當の荷動きを見て良い時期であるが、商取引は依然不振の域を脱せず、勢ひ荷動きも例年に比し閑散を續けてゐる、これは今春における內地の財界動搖以來物價の落調に加へるに金融界の警戒氣分もあり商品界も全く活氣を失ひ殆ど假需要がなくなつたのにお負けに所が多い、しかして現在見る限の商取引の如きは全く手から口への當用口のみに過ぎないが、かくの如く商品界が假需要の絶滅、金融界の警戒過度等にたゝられて不振を訴へてゐるもの、最近の傾向から見れば、假需要の減退で市場在荷の減退傾向も著しく、一方商品界における生産制限の勵行によつて工場における滯貨も漸次消化されつゝある、即ち、最近綿糸布、砂糖板の在荷減少により相場が綿糸布模擬にあるのを初め砂糖石炭等から、一時悲觀された肥料、ゴム等まで相場は底堅い風情を見せるやうになり、たゞセメントが引續き不況を示してゐるのが目立つてゐるぐらゐである。從つてこの際需要が多少でも增加すれば、在荷の少くなつた商品は直接反應が現れぬ形勢にある譯であるが、今の狀態から觀測すると當分假需要の擡頭は勿論、實需の增加も望めぬ模樣である、しかし在荷減退、漸次目立つて來、相場が低調に乏しく底堅い風情を見せて來たので、一般に物價も大體底をついたとの觀測が有力視されるやうになつた、しかしてこの結果ごく最近の大勢な傾向としては商取引は依然不振ながら賣買双方のあゆみ寄りが容易になり、しかして商取引が一時に比し頗る圓滑になつて來たが、これは前途に對する悲觀氣分や極度の警戒氣分が漸次商品界から薄らいだ證據ではないか、とも觀測されるに至つた

設立された國際通運
會社三社完全に合併

【東京電報】鐵道省が昨年六月發表した運送合同の慫慂に基き內國、國際明治の三運送會社は率先資本の合同を斷行し合同運送會社を創立して相互間の利害得失を共通にして來たが最近十月一日より新運送制度の實現を見、且全國の三社支店の實質的合併も行つたので、今回右三社と合同運送會社は法律的合併を實現することに決定した、即ち合同運送會社は名稱を國際運送株式會社と改め、記號は從來通り內通のマークを其のまゝ使用する事になつた、これがため內通、國際、明治の三社は除く消滅することになつたが、新會社の資本は金千八百九十九萬六千九百圓で拂込株金は千六百二十萬三千三百九十五圓五十錢である、今合併した會社名及資本金額を見ると左の如し（單位圓）

會社名	資本金
內國通運	七、七〇〇、〇〇〇
國際運送	七、〇〇〇、〇〇〇
明治運送	一、八〇〇、〇〇〇
日本通運	一、八〇〇、二五〇
八坂運送	五〇〇、〇〇〇
中央計算	五〇〇、〇〇〇
中外運送	七五〇、〇〇〇
朝日運送	一、二五〇、〇〇〇
大同運送	一、二五〇、〇〇〇
京三運送	三一六、六五〇
中央運送	三〇〇、〇〇〇

右社名變更の件に關して近く株主總會を開催し承認を求めることになつてゐるが、新會社の重役は二名增員に內定し、取締役小日山氏が專務理事に就任したので之も亦後任を選定することになつた

國際運專務
村田氏に內定

【大阪電報】國際運輸會社專務小日山直登氏は滿鐵入りのため後任を選定中であるが、右は滿鐵村田懋麿氏ほゞ決定した即ち三社合同實現後諸種代表重役として選任されるのである

運合新會社資本金如何
七百萬圓說あり

運送店合同の骨子を成す小委員會の決定規格案は十九日の準備委員總會に附議可決されるだらうと樂觀されて居るが、之に依つて合同の大綱が決定されるたとなれば其後の問題としては新會社に對する各店の權利即ち報償金算定に着手する實際的調査に着手しその劃當分配の決定を見るである、併しこれは重大な問題なので決定には尚相當の日子を要するべく、當業者の觀た報償金總額概算五百萬圓が今後如何に按配され決定するかに關る興味ある問題である、而して會社の總資本額を一千萬圓とする意見が各方面に擡頭しつゝあるが結局報償金を五百萬圓と見之れにその三四割か運轉資金として現金

二年度產米の買上愈々決定す
五十萬石は年內に斷行 十五日の米穀委員會

【東京電報】十四日農林省議は米價維持方策に就き審議の結果今後の米價が維持を必要とする際は、昭和二年內地產米百五十萬石を限り買上を行ふこと、買上時期は十一月半とすることに決定した、而して米穀委員會に附議することゝなつたが、十五日の米穀委員會で米の買上につき左の通り決定した

一、品種及び數量 昭和二年產米百五十萬石
二、內五十萬石は之を年內に買上ぐ
三、殘り百萬石は之を昭和三年一二月中に買上げる

期待外れて期米激落

懸案の通り政府は新米百五十萬石の買上方を決定したが、これがため定期市場ではこゝ數日來二百萬石の買上げ說が有力にいひ觸らされ甚だしきに至つては三百萬石說さへ謳はれしかもそれが年內に完了されるかの如く見られてゐただけに悲觀說にたかまり期米市場は今朝來の不緊の如く既にあとをうけて後場更に激落した然して仁川市場も又後場寄附十五限四十九錢と前場止値に比べて三十丁安に始まり、二節は更に十五錢と激落し三節五錢と崩れ今にも二十五圓臺を割れんとする形勢を呈した、これは全く前記の事情に基づく失望投げの結果だと見られてゐる。

商況

白米値下
京城精米業組合及び白米小賣商組合では白米

株式（十五日）

京取短期

銘柄		寄付	大引	高値	安値
京取	前	[illegible]	[illegible]	[illegible]	[illegible]
	後	[illegible]	[illegible]	[illegible]	[illegible]
鐘新	前	[illegible]	[illegible]	[illegible]	[illegible]
	後	[illegible]	[illegible]	[illegible]	[illegible]
大新	前	[illegible]	[illegible]	[illegible]	[illegible]
	後	[illegible]	[illegible]	[illegible]	[illegible]
久原	前	[illegible]	[illegible]	[illegible]	[illegible]
	後	[illegible]	[illegible]	[illegible]	[illegible]
東新	前	[illegible]	[illegible]	[illegible]	[illegible]
	後	[illegible]	[illegible]	[illegible]	[illegible]
仁取	前	[illegible]	[illegible]	[illegible]	[illegible]
	後	[illegible]	[illegible]	[illegible]	[illegible]
同新	前	[illegible]	[illegible]	[illegible]	[illegible]
	後	[illegible]	[illegible]	[illegible]	[illegible]
安取	前	[illegible]	[illegible]	[illegible]	[illegible]
	後	[illegible]	[illegible]	[illegible]	[illegible]
朝紡	前	[illegible]	[illegible]	[illegible]	[illegible]
	後	[illegible]	[illegible]	[illegible]	[illegible]
鮮鐵	前	[illegible]	[illegible]	[illegible]	[illegible]
	後	[illegible]	[illegible]	[illegible]	[illegible]
三菱	前	[illegible]	[illegible]	[illegible]	[illegible]
	後	[illegible]	[illegible]	[illegible]	[illegible]
滿鐵新	前	[illegible]	[illegible]	[illegible]	[illegible]
	後	[illegible]	[illegible]	[illegible]	[illegible]

寶定と日步

銘柄	賣定	日步	代引
京取	[illegible]	[illegible]	[illegible]
鐘新	[illegible]	[illegible]	[illegible]
大新	[illegible]	[illegible]	[illegible]
東新	[illegible]	[illegible]	[illegible]
仁取	[illegible]	[illegible]	[illegible]
同新	[illegible]	[illegible]	[illegible]
安取	[illegible]	[illegible]	[illegible]
朝紡	[illegible]	[illegible]	[illegible]
東紡	[illegible]	[illegible]	[illegible]
新原	[illegible]	[illegible]	[illegible]
久原	[illegible]	[illegible]	[illegible]
鮮銀三新	[illegible]	[illegible]	[illegible]

△以上日步三日分

大株長期

銘柄	前寄	前引	後寄	大引
大株	[illegible]	[illegible]	[illegible]	[illegible]
東新	[illegible]	[illegible]	[illegible]	[illegible]
鐘新	[illegible]	[illegible]	[illegible]	[illegible]
仁取	[illegible]	[illegible]	[illegible]	[illegible]
東取	[illegible]	[illegible]	[illegible]	[illegible]
安新	[illegible]	[illegible]	[illegible]	[illegible]

大株短期

銘柄		寄付	大引	高値	安値
大新	前	[illegible]	[illegible]	[illegible]	[illegible]
	後	[illegible]	[illegible]	[illegible]	[illegible]
鐘紡	前	[illegible]	[illegible]	[illegible]	[illegible]
	後	[illegible]	[illegible]	[illegible]	[illegible]
久原	前	[illegible]	[illegible]	[illegible]	[illegible]
	後	[illegible]	[illegible]	[illegible]	[illegible]
東新	前	[illegible]	[illegible]	[illegible]	[illegible]
	後	[illegible]	[illegible]	[illegible]	[illegible]

出來高

	短期	京取	累計
短期	三、〇八〇枚		[illegible]
長期	…枚		[illegible]

つよきよわき

株式、相場はよく培はれて來た、天の時を得、地の利を得た この相場
▲人の和を得てはじめて飛躍するとせば要はたゞ時の問題である
▲ビールはこまかい泡を立てゝコップに注がれつゝある。三分通り四分通り五分通りと
▲さて最後の沸騰は瞬間的である途中で待ちかねたのが手を出す

期米 昨後場の勢では今朝はどんな高値を出すかも知れないと思はれたが
▲アベコベに二十三丁から安く來るのだから相場程判らないものはない
▲掃けは政府の買上にいろんな註文が加はつてはねたりするのだとか
▲して見ると買上げの熱をあけないうちが花かも知れない

株式
高値に肉迫す

前場 今朝も寄ハナに諸株一二十錢方の區々に始まつたがフトした事から大新や當限は目に見えて大相場となり遂に鐘新は百四十二圓十錢まであり大新は九十一圓下げ東新は百六十三圓八十錢とそれ／＼さきの高値に肉迫せんとし市況はいよ／＼強勢商後の大相場に入らんかの擬合を顯へ▲京取河率▲鐘新二圓二十錢高▲大新一圓十高▲東新一圓十錢高

後場 主力株二五十錢高に寄附きアト小緩んだが地合は依然强
▲鐘新寄五十錢高▲大新同四十錢高▲東新同十錢高

步調は穩健
循環高の好調子

玆數日といふものは保合の裡にもヂリ／＼と引締り相場は極めて穩健である。日々寄ハナ手堅く始りアト次第に硬化しつゝ引際に一息ついて知らず識らずに値頃を高めてゆくところは如何にも『培養される行く相場』といふ感を深うする更に昨日は東新に窓を見、今日は大新が窓開き時に確かに前場に買氣をとるので恰も大相場の前提ともなる循環高の感もあることはないではなかろう相場に對する買氣を良くしてゐることでもあらうか。今一息といふところで相場の氣味たけ一轉すべき機運は醸成せたと看取した

保合破れば

さて保合はいつ破れるか今朝は大新九十一圓と東新も百六十三圓八十錢の高値に押し上げられた。そこでわれ等はからも考へる。大新の九十三圓棚み、東新の百六十五圓關門、その邊が相場の見どころではないか。もしこのポイントを突破することが出來ならばこゝに相場は樂觀りとなるべく、その邊の値頃で低迷するやうなことにでもなれば今一ぺん中底をついて來なければ納まいと觀る。いづれにしても今日の後場から休日二日間を經、休日明けへかけての氣配が極めて重要視されると思ふが果して如何

鐘新賣方追證

今前場の鐘新の賣方に對して追證がかゝつた、金額は一株に付き三圓三十三錢又は三十五錢で指示の通り後場立會前完納された。

手口と出來高

今前場は出來高一千七百七十枚で昨日に引かへ大新に商盛を見た目立つた手口及び出來高は左の通り

京取株 田友の二百枚賣目立ち買方は三五十枚の小口、出來高二百六十枚である
鐘紡株 成商が賣り頭らで七十枚買方は田通杉山等、出來高二百五十枚
大新株 松山の賣玉は買建を拾引き三百三十枚に達しこの程米の同筋の手振りと關聯して注目を惹いてゐた、買物は大林の二百五十枚が大きい方であつた新田は百枚賣、出來高七百圓十枚
東新株 出來高五百二十枚で新田の賣に杉山大林の買が目立つてゐた、然し南京若引百枚以上の手口はなかつた

京取本日步
大新代引千枚台

本日京取は代引三千二十枚で本日步となつた尙大新は更に代引數を增して一千五十枚となり東新は反對に減じた

綿布弱保合

京城地場物は依然市場內で相場小動く崩近もの依然市場の數量につれて大がながら開安を現はれ、經歴綿狀の模倣である。
▲京城綿合會 三エ一、三五▲大エ二、二九▲人象二二八▲鶴圓二二▲金剛山二〇八▲長鼓二〇四▲六▲國二一九五▲毳繡一九五▲双口一、▲〇▲花圓二二▲飛犬二二一▲廣國二〇四▲双女二二七

ゴム續騰

入電の小締りにつれ京城も現物七十六錢に頭と小錢方續騰した、而して市場の浮動品依然少いが、商戰は捗々しくなかつた

鮮銀帳尻（十四日）

（單位千圓） 比前日增減

		比前日增減
發行高	[illegible]	[illegible]
正貨準備	[illegible]	[illegible]
保證準備	[illegible]	[illegible]

日銀帳尻（十四日）

（單位千圓） 比前日增減

		比前日增減
發行高	[illegible]	[illegible]
正貨準備	[illegible]	[illegible]
貸出高	[illegible]	[illegible]

東京コール（十五日）

翌日拂	七厘五毛	一錢二厘
無條件	八厘	一錢一厘
月越	九厘	一錢二厘
月越	一錢二厘	一錢五厘

鮮銀建値 對外爲替（十五日）

倫敦	一志十片八分七
紐育	四十六弗十六分七
上海	七十四兩四分三

海外經濟電報

倫敦銀塊	二五片一四分三
紐育銀塊	五六仙八分一
米國公債	四弗八七仙三分三
日本爲替	四六弗八〇分
印綿	二十五錢安
スチール株	一四六弗四分三
アナコンダ株	四七弗四分一

期米

買上數量が少いので失望的の投崩し
後場臺割の大混戰

前場 今朝阪地は寄附一本にて先限四十丁安を報じたが仁川市場は天候の不良を入れて割合に寄物買にスカ丸、丸玉丸ヲの買物を克く消化して止めは七十九錢と强硬裡に前場を終つた

後場 折から政府において新米買上決定の情報が入つたが數量が百五十萬石へかゝ年內には五十萬石の買上にとゞめるといふ內容であつたので直ちに二百萬石乃至三百萬石の買上を豫期してゐた手口の失望投げ呼び阪地の崩落劣々五十萬石で且年內には五十萬石だけ買上げるといふことに決定した情報が入つたので晝に二百萬石の三百石のと云ひ囃しかもそれが年內に買上げられるものゝ如く思つてゐた手口の失望罷しく後場は別表の通り阪地は更に二十四丁方下放れ當所亦三十丁安の二十五圓四十九錢と寄附き二節十五錢と激落するなど大混亂を演じたものである

先限寄附四十九錢と三十丁安に始まり二節は十五錢と激落し三節〆五錢と崩れ あと二十五圓の大關門も無雜作に破り市況は大混亂を呈してゐる

混沌たる市況

今朝阪地の下放れは買方の利喰急ぎと東京方面から阪地側高見越の賣物が殺到したためだと報ぜられてゐる、察するところ阪地も仁川と同樣に二日間の休會中に氣配ゞとう變化するか見極めがたく旁々買方の利喰急ぎを呼んだ所へ逆に賣方は押目を狙つて顏を退くといふ混亂狀態を呈したものらしく折から政府の新穀買方取扱が

大阪の事情

今朝阪地某氏からの情報に依ると湖先一派が京都に買物を送はしたのと折來水野商店が克く買崩むとで白木、潮先の氣變りと見る留物の多い所へ砂田參與日の出强地たる神戸が上放れたので十五日の閑袋で決定すべき買上げの模樣が洩れたのでないかと云ふ推測から人氣が稍か上に買附き追縱の如き急騰を見るに至つたものである、尚期限が買玉を盛んに手仕舞ひするので或が政府が種の買上げを爲すにあらざるかと云ふ臆測を爲す者もある今目下市場は內踏米の買上げ如何が注目の焦點となつて居ると

寸退尺進のみ

阪地高の原因は當限に對する賣方の前れ上げが動機だとある今月は普通の年納でさへ賣方は手當米の蒐集難に陷り易い限月であるにも拘はらず政府が時ならぬ古米の買

安取株式

	前日	昨日
當限 寄付	[illegible]	[illegible]
大引	[illegible]	[illegible]
先限 寄付	[illegible]	[illegible]
大引	[illegible]	[illegible]

期米（十五日）
▲仁川

節	當限	中限	先限
前場一	[illegible]	[illegible]	[illegible]
二	[illegible]	[illegible]	[illegible]
三	[illegible]	[illegible]	[illegible]
四	[illegible]	[illegible]	[illegible]
五	[illegible]	[illegible]	[illegible]
六	[illegible]	[illegible]	[illegible]
七	[illegible]	[illegible]	[illegible]
後場一	[illegible]	[illegible]	[illegible]
二	[illegible]	[illegible]	[illegible]
三	[illegible]	[illegible]	[illegible]
四	[illegible]	[illegible]	[illegible]
五	[illegible]	[illegible]	[illegible]
六	[illegible]	[illegible]	[illegible]

取組高 [illegible] 出來高 [illegible]
▲群山 現物殼良部力 [illegible] 出來高 [illegible]

▲大阪 ▲東京 ▲兵庫 ▲下關 ▲桑名 ▲大阪綿絲 ▲大阪株花 ▲横濱生絲 ▲綿布

[illegible]

市中米建値

新丸キ四等米	二九圓六〇
日米御值（百キロ）	二四圓〇〇
仁川一等白米	三二圓四〇

正米

京城 奧地からの廻着增加に賣物は多いが安値には手放さず現合丸キ三等三〇圓一〇四等二九圓六〇地搗玄米上二七圓五〇一等白二四圓四〇正米二一圓四〇對良八錢三圓在來種八錢三一圓、大豆龍山一七圓一〇長湍一六圓八〇金汗一六圓九〇東豆川一六圓八〇漣境一六圓九〇

仁川 丸キ角チ三等三〇圓二〇同四等二九圓七〇丸コ四等二八圓八〇同今搗二八圓九〇在來種七錢九厘一等白二圓〇、大豆長湍改文一七圓、海州一五圓五〇天安水原平澤一五圓五六十錢唱へで正米は內地方面の買注見送りに高くはないが大豆は買過ぎの崩れ買に手堅い商狀である

群山の情報

今朝群山からの電話に依ると一時出廻り增加を示した玄米及び籾は昨今天候が惡り又は雨勝ちである爲め稍細り一週間位は遲れる見込みである尚來る十八日に發會する新市十二月中の氣配は五十丁位下い商狀である

群山市場休會

十五日群山市場は祭祀のため休會した

京城穀物組合建値

▲外米 ミートン二二、六〇圓貢米二一、四〇▲粟 滿陸一一、五〇滿領一一、七〇昌圖一一、一〇四平街一一、〇〇北滿行一〇、七〇糯粟（新）一三、二〇▲小豆和山物一二、四〇〇滿洲物一五、〇〇▲大麥（新物）南鮮物九、〇〇北鮮物八、七〇▲綠豆、滿一一八、三〇▲胡麻三〇、九〇▲荏子（朝）一四、五〇▲稻麥（滿）一二、三〇▲高粱九、一〇▲小麥粉綿三四等一七、〇〇▲一等碎白米二四、二〇▲宗福白米三六、〇〇

產業の組織化の實例（上）

昨今我が國で流行してゐるものの一つに大量生産をモットーとする一圓本といふのがある。然し噂によると圓本などは隨分ひどいのがあるらしく、その結果大量生産とは粗惡な物を賣る事だといふ念を世間に與へつゝあるやうであるが、之は何も大量生産が惡い譯でない。生産が組織化されて居らぬ爲である。即ち昔の儘の家庭工業式の製本屋が大して設備を改善するのでなく、只濫發して、原始的な方法で自己の能力以上の仕事をやる者があるので、粗雜な粗惡品も出來るのである。製本の如きは甚だ單純な仕事で之れを機械化、組織化するのに何の雜作もないであらうが、それすら日本では出來てゐない、アメリカ政府の統計等に依ると製本する設備を見ると極めて簡單な機械で一時に何百册、何千册でも立ち所に出來る仕組になつて居る。それも其の筈で、自動車の如き複雜な物迄其の生産が機械化、組織化されて大量生産をやる時代ではないか。製本の如き單純な仕事を組織化するに何の不思議があらう。操返して言ひ度ひ、大量生産は單に量を多く造るのみではない生産を組織化することが第一條件である。アメリカのフォード自動車會社の如きは此の組織化といふ點に最も力を入れてゐる、產業組織化の最も適切な例として左に其の一部を紹介し度い。

フォード工場

フォードの工場に依り日本語にすれば回轉運搬機とでも言ひ度いのがあるその主要目的は生産の過程を組織的にして生産に要する時間と勞力とを少くするのにある、此の回轉運搬機に二種類ある。一つは材料を必要な場所へ集め又は配給する運搬任務に當るもので、他の一つは回轉せる運搬機の上で職工が仕事をするもので即ち第二の運搬機は材料を其の上に載せて回轉徐行して行く間に各異つた仕事を受持つ數多の職工がその傍に立つて居つて自分の前へ廻つて來る材料を次から次へと加工し最後の職工の所で出來上がるといふ仕組になつてゐる。この回轉運搬機の最大幹線は長さ一マイル以上に及びその間各種の生産過程の工場を通過する樣になつてゐる。この廻轉運搬機は初めこの部分品を集めて組立てる仕事丈けに使用されてゐたが今では部分品其のものを製造する工程にも利用されてゐる。故に自動車は原料から製品となるまで大部分此の廻轉運搬機の上で製造されるといつても良い位である。

金銀地金買入
京城明治町
德力出張所

入院隨意
內科 小兒科
中島病院
京城府明治町二丁目（本町明治屋前より入）
院主 中島貞吉
電話本三七八番

キットオ氣ニ召ス
不意ノ御來客ニモ
常ノ御食卓ニモ
ソーセージ
ハム
シラギ燒
東洋屋

小粒仁丹
仁丹型體溫計
仁丹ハミガキ
仁丹歯ブラシ
貴藥サフランを倍加特製す
愈仁丹活用の秋
今春改正
大粒仁丹

各醫科大學御用品
大印滋養糖
乳兒完全哺育料
▲人工榮養でお兒樣をお育ての際には、是非此の滋養糖をお用ひ下さい
▲大印滋養糖は牛乳や粉乳の不足榮養分を補つて母乳と同等にするものです
▲從て胃腸障害や榮養不良等に陷るの虞なく、至極健全な發育を遂げる事が出來ます
▲詳細說明書は御申越次第御送呈す
▲全國有名藥店食料品店にて販賣す
▲近頃にせものあり和光堂製と御指名御買求めを乞ふ
株式會社 和光堂
本店 東京神田區錦町九
支店 大阪東區南久太郎町

成人教育から家庭教育へ
先づ父兄啓蒙が第一　文部省でも力を入れる

文部省では近來成人教育の向上に努め民衆の教化といふ事に非常な努力をなしてゐるが右成人教育は

必然的に 家庭教育の充實を結果する意味において特別な注意を拂はれつゝある模様である。今その理由につき文部省小尾社會教育課長の談によれば成人教育は明かに社會教育の一部であつて家庭教育と同一ではない。しかし現代の關係から考へて見るといはゆる青年子女はいづれも進歩した學校教育を受け新知識の教養を得てゐるがその父兄にありてはこれ等青年子女の如き教養のないものも少くはない、殊にこの事實は婦人において甚だしいといはねばならぬ、即ちこれは從來

婦人教育 が進まなかつた理由による事も大なる原因である

このゆゑに現代では青年女子の教育と共に父兄の教化が必要であるかくして父兄の教養が進めば勢ひそれが家庭教育の上に直接の影響をもちこれによりて從來の弊がひらかれる事も甚大であらう。尤も成人は家庭教育は單なる知識の教養でなくいはゆるしつけ即ち人格教育であるから父兄には大した知識が必要でないといふかもしれんがそれは教育における知識の意味を解せざる者の言に過ぎない。

高い教養 には相當な知識が要求せられるものである。このゆゑに家庭教育充實の方法として成人教育の向上が急務でこの關係は根本において不離の關係を有するのである。成人教育は今や家庭教育充實の使命を忘れてはならぬのである。

秋季と婦人の衛生
胃の負擔は腦の毒

秋になりますと夏中の沈滯氣分がとり去られて、精神的に旺盛になる時であります。從つて私共の積極的な精神的活動が發現される時であります

榮養と運動 積極的な精神的衛生と申しますのはすでに起つてゐる病氣をどう手當てしたらよいかなどといふ消極的な衛生の方針でなく、どうしたら病に罹らぬやうに出來るか、病に直面しても、それに打克たれぬだけの健康をつくることが出來るかといふことの衛生法です。そしてその内に二つの方法があります、即ち最も完全な榮養をとることと、充分に運動をして身體をねり上げるといふことでありますこの二つが同じ力で完行されるの時、はじめて人間の完全な體が作りあげられ、よき考へよき働き、よき成績、そして病氣をも未然に防ぐといふ人間本能の理想が達せられるのであります

よりよき榮養 そこで其の第一のよりよき榮養について調べてみますと、どうも日本人の榮養の食事は一般に含水炭素が多すぎて蛋白質と脂肪が少いやうです。若し蛋白質と脂肪を十分に食物としてとらうとしますと、經濟がそれに伴はなくなります、如何に生きんがための食事でありましても、その人に相當する經濟範圍内で生活しなければならないのは當然でいはゆる蛋白質、脂肪に富んだ食糧品をわれ〳〵が足ると思ふだけとることは許されないのでありますそこでやむを得ずその容積において胃の腑を充たし得、そして又生活に必要なカロリーをうる爲の分量の含水炭素を主食としなければならないのであります。胃の腑にあまり多くの負擔をかけることは、腦の作用を鈍らすことになりますから特に農村の生活の如きは非常に榮養に富んだ比較的少量の食糧をもつてこれを充すといふ事には參りません、また料理法も現在の如くとかく形式にこだはり易い料理法ではとても安價な榮養料理といふものは望まれないのであります（つゞく）

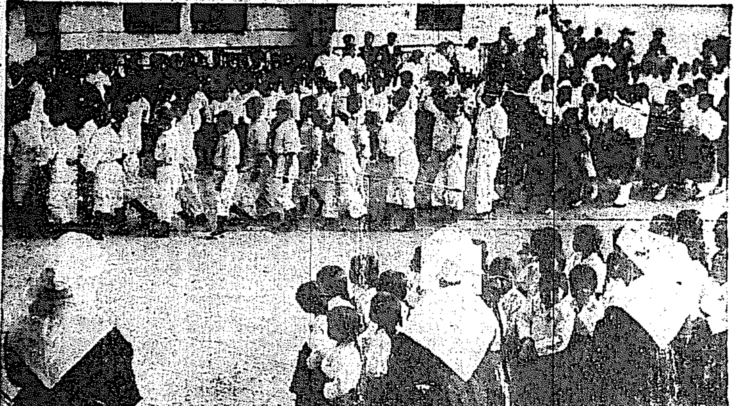

孤兒栗拾ひに 朝鮮社會事業研究會は天主教會孤兒院收容世話育兒ホーム其他不運の孤兒慰安のため十五日午前八時五分京城發列車で開城へ栗拾ひに出發した

童謠をうたふ　本居若葉さん

で紳來は十一歳位から十六七歳位の處で立派なものがあります

乳の異常
分娩後の分泌に就ての注意

赤ン坊が生まれると母體は分娩後數日を經てお乳を出しはじめます。然し早い人は初乳分泌でも赤ン坊の生まれる十數日前からさへあることもありますがこれは先づ異例で通常は大抵分娩後であります。然しその分娩後の分泌は一晝夜にしてあるのが最もよいのであるが時には一週間も經て尚思ふやうに分泌を見ない人もあります。かゝる時に はすぐもう乳は出ないものと諦めて人工榮養にのみ走らうとするのが今日よく見る弊風でありますがそれは乳腺が自然の力によつてやがてお乳を分泌するといふことを全く知らない人々のすることで乳腺は適當の刺戟をさへすればやがて泉のやうに出始めるのでありますが、この事實を知らない爲に母體は精神的にも過度しく惱亂してはい乳分泌を遲れさせるやうなことがあるのでありますもし人工榮養のみに走るやうなことをすればその子の將來に榮養障害といふ危險を生むものであり、又母體としては結局出る乳をも見ることが出來ぬやうな結果に陷る憂ひさへあります。ゆゑに母體には適當なる榮養を供給し精神的に安慰を與へかつ適當なる乳汁分泌を促す催乳藥を用ふることを忘れてはなりません。

秋の冬帽子
色合は茶　鍔廣が流行

秋冬の帽子は種類に上品な趣のもの流行となつてをります。色合ひは秋向きの色として燻色の濃いもの茶を主としてやや煉瓦色の褐色な系統として向としては明るい淡茶色（フオクスブラウン）で、鍔は上反りのやゝ丸味を帶びた型のものが出來てをります。そして飾りボンを取りつけ裏には薄い絹二重を用ひたものが喜ばれて居ります。一般的なものにもリボン飾も相當に用ひてをりますが概して切り縫や共縫が流行りであります。山にや、低い帽子のものが多く大體十四センチ前後で、ツバかや長目の六センチぐらゐ。そしてリボンはいさゝか細目になつて丁寧ものが多くなりました。リボンの色調として、鍔リボンと共色のもの或は帽子の地色と共色のもの又は鍔でありますが、總體に細めにしたもの、或はリボンの上縁だけに濃い色で細く縁を取したもの等あります。鍔物は一たいに若向きに揃へつゝあります。共色ではあるがリボンにやゝ濃いものを用ひたものも飾りのあるスタイルに見えます。他としては鍔帶は帶飾り縫が歡迎されて居り最近流行品にもよいものがだん〳〵出來るやうになりウールやファー等、舶來物におとらぬものが澤山現れ、實際に提供されるやうになりました高級品の値段は三圓位から五圓位ま

JODK プログラム

十月十六日（日曜日）

午後〇、三〇　放送宮劇　のん氣な父さん活動の巻　曾我酒家五九郎一座

一、五〇　天氣豫報

二、〇〇　ニュース

二、三〇　京城グラウンド朝鮮神宮競技野球準々決勝戰況放送

―夜間放送―

六、〇〇　ヴアイオリン獨奏　1、ベルセーズ　2、ポリズダンス　3、ヘンガリヤンダンス　洪志旃　伴奏　朴宇星

京城座唱妓短歌　李鳳仙

ラヂオドラマ女性　ラヂオ劇研究會

ニユース其他

趣味講演、バグダツト及エジプトの冒險談　石河光彌

筑前琵琶坂本龍馬　中村旭耕

二曲合奏　尺八　小澤虎雄　三味線　久保イフエ

滑稽掛合　桂燕八　桂呂之助

翌日プログラム發表

登間演藝 講談をも中止して五九郎一座の評判劇のんきな父さんの活動の巻を放送するので舞臺裝置の方もDKで懸命になつてゐる聞きものであらう一般の期待も大きい物である **ヴアイオリン獨奏** 洪志旃君は十何歳かの小さい少年であるが、天才的ヴアイオリン彈で、伴奏者は朴宇浩氏で、曲目はヴアイオリン曲として有名なものばかりである **趣味講演** 氏は東京の東亞學校出であり、佛國西に研究しパレスタインからエヂプトに入り一風變つた旅を續けて來られた。此奇驕な研究され彼の土地の珍らしい景色を幻燈に撮り紹介して居られるがDKでは其當時に撮影された冒險談を話される事になつた。**筑前琵琶** 本曲は龍馬が兇刃に斃れる段を主としたもので彼が京都河原亭で中岡と就談の折三人連れの浪士が面會を求めに來て、出しぬけに切りつけられ、二人とも串ばにして斃れてしまつた悲壯な場面である。**二曲合奏** 小澤氏は自分の仕事の外に尺八を道樂にやつて居られるが、中々の吹き手で指南をやつて居られるとか久保さんは人も知る通り第三味線の師匠で此二人の合奏は常に入つたものである。**滑稽掛合** お馴みの桂さん二人の滑稽掛合で筋も何も無い何んなにしやべり出すか分らぬとおつしやる樂の宿替せの體にと

荒浪地獄（九十八）
悟道軒圓玉　述　藤井　畫

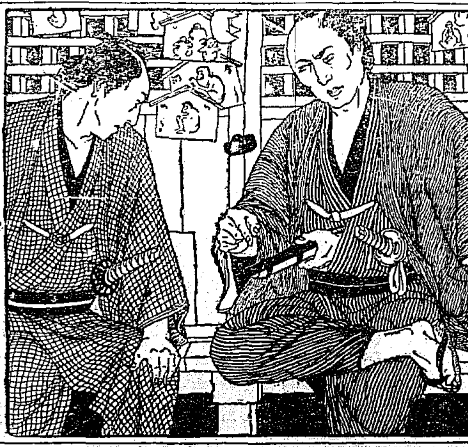

庄吉は鐵五郎のいふのを聞いて「オイ〳〵銀兄い、おめへのいふことは何だか解らねえが、それが何んなことをしたか、その時から知らんぢやアねえか」といふと銀五郎が「オイ庄吉、この手紙に見覺えがあるか。知らねえとはいはせねえぞ」懷中から出した一通。庄吉はニツコリして庄「こんな物が何になる。成る程俺の書いたものだから女のもとへ送つたと思ふであらうが、しかしこれはたのまれて書いたものだ」銀五郎は庄吉をヂツと見て、うそか本當かそれを爲す積もり、銀「頼まれて書いたと。それはおかしいナ其はの庄吉。二三年前に鐵さんと親分がいさかひをしてゐた。段々いことだと傍に入つて容子を聞くと、おまへから鐵さんにこの手紙を遣つたさうだ、はじめは親分も本當とは思はなかつたが、泣いて鐵さんにいはれて、さア親分も怒つてしまひ、とんでもねえ奴だ彼奴は大阪に遣りになつてお鐵ぬになる。脈を俺が貰ひ下げてやつた。その恩もわすれておそれにこんな物を送るとは大畜生だ、手分へのみせしめ、汝えの手であの野郎を殺してしまへとかういはれて俺もびつくりした。なア庄吉、いまもいつた通り鐵は悪黨の兇、鐵さんに惡戯をしたならばそれをいへ」庄「何だ、鐵さんに俺が文を付たと……それはとんだ間違ひだ。あのおとりに頼まれて、男の所へやる手紙だ、書いてくれろといはれたから一札認めにこんな物を書いたが、イヤとんだ事になつた。それにしても鐵さんがよくねえナ、ナニ少し思ひ當ることがある。鐵さんは俺を怨んでゐることがあるんだ」銀「ウームさうか。それにしても庄吉、親分の仕方が酷くしくねえナ。女のいふことを眞に受けて、こんな事でおめへを殺して來いといふことは、なア庄吉こゝは一つ考へてみろ」いはれて庄吉は暫く考へてゐたが庄「ナニかえ、親分は兄貴に俺を殺して來いといつたのか」銀「ウンさうだ。これは鐵さんのことばかりぢやアねえ、おめへが身内の者にも評判がよく、また堅氣の旦那衆からも可愛がられてゐる。かういふ風では行く〳〵縄張りは皆んなおめへの物になつてしまふ。この事があつたを幸ひ殺して來いと俺にいひつけたに相違ねえ」庄「そいつは兄哥おかしいぢやアねえか。平常から親分は何といつてゐる。おれは今に兄分にひいて跡目を譲る、繩張りは銀五郎と汝えに分けてやるから……」銀「それはお前が若いから本當に思ふがよくまア考へてもみろ。聯盟の下に身體を賭つてどうやらかうやらこしらへた繩張りだ。それをみす〳〵人にとられてしまふのは殘り惜い。しかし二人を旨く使はなければ遊んでゐて金を取るとは出來ねえ、口ではうめへ事をいつてゐるが腹の中は大違ひ、まつたくおめへと俺を思つてゐるなら、鐵さんに冗談をしたことを根に持つて殺して來いとはいはねえ。庄吉、こんな非道なことを聞いてはお前も好い心持ちはしなからう。まア何とか考へてみろ。さアこれはお前へに渡してやる。親分がこれで野郎を殺して來いといつたのだ」懷中から出した一挺の匕首、庄吉はびつくりして、それでは五郎兵衛はまつたく俺を殺すつもりであつたか。殊に匕首を銀五郎に渡してゐる。憎い奴だ」と怒つた銀「庄吉、よく考へてみろよ。親分の事をわるくいひたくはねえがする事が卑怯だ。おめへはどう思ふ、この飛道具で殺させるつもりだぜ」庄「ウームさうか。イヤ俺もゆつくり考へてみやう」銀「まア何ふとして俺にこゝで聞れる。親分にはおめへに渡すはなかつたことにして置く。イヤもう人の心はわからねえものだ」いひながら銀五郎は戻つて行く。あとに庄吉は前に匕首を置いて凝ツと考へてゐたが、卑怯な奴は五郎兵衛。俺を助けたのも體よくさせるためであつたか。身内の者や堅氣方に評判の上いを妬み、銀五郎に殺させやうとしたか。どうなるものか。この上は俺を殺すと思つたこの匕首で、今夜にも五郎兵衛を射つ抜いて與やうと決心した。

京日アルコウ會 十七日午前十時本社前集合彰義門より北漢山城跡の遊覧を試みる。

南山日曜學校 五十年祝賀會

南山日曜學校では今十六日午後七時から南山本願寺において左の如く創設五十年祝賀會を開く ▲第一部式次▲讃佛歌▲禮拜▲三歸文▲ごあいさつ▲祝辭▲祝ひの歌▲休憩▲第二部餘興▲童話「たのしい子供」「すべり臺」▲獨唱「とん〳〵小鍛冶」「うぐひす」▲對話劇「光りの子供ら」▲獨唱「の歌」▲童話劇「日星士と鉢」「すゞむし」▲童謠「のぞみ」▲對劇「父の歸り呼ぶ乙女」▲閉會の辭

京城醫專山嶽部　十六日北漢山村、臨床教授指導の下に

代表的なら漬は　殖産なら漬　本舗　永樂町市場　田中漬物店

京城黄金町二丁目　花月食堂　電話本局三六六一番

標準時間ノ御照會ハ電話本局四十一番へ　時計貴金屬品ノ御用命ハ電話本局四七二番へ

十月十六日（陰暦九月廿一日）日曜

▲五黄　心に迷ひを生ずる内に安つて有利な計畫を進るべし　東北と西が吉

▲六白　目上の引立を受ける日である。午後西と南と北が吉

▲七赤　親しい者が殿く企業旅行に熱心したり上首尾　西と北と東が吉

▲八白　吉運盛大の日　巨利を占める　東と北と西が吉

▲九紫　九分通りまで漸く付きれる　萬ある日用心　東と西が吉

▲一白　利慾を押送さうとすると意外な失敗を招く　東と南が吉

▲二黒　権力ます勝つて進んで結局は大成功に終る日　東と西と南が吉

▲三碧　口舌を持込まれ易い日　堅く誠實を守つて利運　東と西が吉

▲四綠　どんな事でもうまく運ぶとなる出費があるが南と東と西が吉

難治のリン病が

△小川氏オブトロールで確かによくなる

△藥學は歳月と共に進化す內服藥でこのきゝめ

△事實は唯一の雄辯　全く感心と喜ぶ人々

△現今文明の源米國に永らく藥學を研究せる藥學家小川龜重氏の創製

△カプセル入一回一粒日に三回の服用は如何にあなたの苦心を和らげゆくか

淋病にかかつたからとて徒らに悲觀されてはいけません、悲觀より寧ろ勇氣を出して、此病氣を征伏する決心を起さねばなりません此決心と勇氣と實行の三者がよく併行すれば淋病は案外恐れる必要はないのであります。其實行上治療の目的に向つて我が社が最近から發出して居る此小川氏オブトロールは今や非常なる賞讃と期待に添ふて居ることは、そも〳〵何故でありませう。只此審ひは誠に簡單であります。「よくきく」の四字に盡きて居るのであります。難治中の患者は是非一度御試用あれ。

服用後時々此方法で尿中の淋菌減退に御注意

小川研究所長　小川龜重氏　ドクトルオブアマシー

責任監督　製劑　治淋內服藥　結晶カプセル入　名稱　小川氏オブトロール

價定　小一週間分金三圓二十錢　中二週間分金五圓五十錢　大三週間分金七圓五十錢

本藥服用後尿色が青くなりますがそれは藥の作用ですから御心配はありません

發賣元　東京市小石川區音羽町六丁目五番地　日米商事株式會社藥品部　振替東京七三四九一　電話牛込四六五五

本藥は各地知名藥店にあり若し品切の時は直接發賣元へ御注文を乞ふ前金注文發料無料代金引換は送料加算

御賣代理店　京城　川浪濟生堂　新井藥房　釜山　大黒南海堂

朝鮮皮革株式會社特製　三越實用靴　明星（メウゼウ）

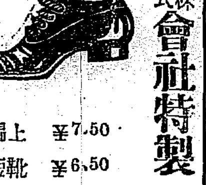

本社及工場　永登浦　販賣店　京城南大門通一丁目二〇　特約販賣店　三越吳服店

上編　¥7.50　短靴　¥6.50

平壤大和町　内科　小兒科　藤本醫院　院長　四方辰馬　入院隨意　花柳病專門療院　電話一五〇〇番

眼鏡專門

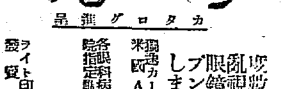

カタログ進呈

嚴密正確品質優秀　亂視、處方レンズ迅速製作　眼鏡王の覇王　プンクタールレンズ特約致しました

獨逸カールツアイスプンクタールレンズ特約　米國AOCクルツクスレンズ特約

各眼科病院指定調製所　本町二丁目　大學堂眼鏡店

ライト印高級眼鏡元賣發賣所　大阪市南區鰻谷西ノ町　大學堂本店　振替大阪七三三九四番

東萊溫泉場　新築開靜清楚　御旅館　よお井　內湯設備あり　電話二二番

原料　香水オリヂナル

秋晴の御散歩や愉快な御交際に

偉一流のオリヂナル香水はどんなにあなたの御心持ちをゆたかにするでしょうか

定價　小瓶五十錢　中瓶一圓　大瓶二圓　特大瓶四圓

本舗　安藤井筒堂

十月新音譜

賣れる、賣れる、日本一よく賣れる　オリエントレコード

喜劇	「茶目運ひ」（花形歌劇者名交入）	二枚	志賀の家淡海　大一座
説明劇	林長二郎映畫「御用船」	二枚	伍東宏郎　和洋樂伴奏
映畫説明	五つの魂を持つ女	二枚	山本陽造
シンホニー管絃樂	ドリゴのセレナーデ　アメリカンパトロール	一枚	河合ダンス　管絃かづ代
唱歌	日の丸の旗	一枚	高坂幸子　岡本敏子
レコード讀本	白うさぎ	一枚	澤野きく子
お伽歌劇	正ちやんのお伽の國見物	一枚	ひばりの會劇部
ハーモニカ二部和樂	時代映畫伴奏拔萃	一枚	リード和樂團
小唄	五段返し　浄瑠璃くづし	一枚	山村登子
同	新土佐節	一枚	金龍
同	伊勢大津節	一枚	明石みき光
俚謠	小原節（端唄入）	一枚	小原花房
俚謠	山中節　安來節（重ね扇入）	一枚	出雲芳子
萬歳	捨丸の掃除大臣	一枚	砂川捨丸　中村春代
文化萬歳	モダンボーイの空想	一枚	都家文男　同静代
八木節	櫻田血染の雪	二枚	堀込源太
義太夫	明烏	一枚	竹本三蝶
浪花節	白菊	一枚	鳥取春陽
同	隅田川乗切り	二枚	八洲東天
同	怪談牡丹燈籠	二枚	末廣亭小長丸
浪花節擬似	小柳丸　一樂若	一枚	浮世亭夢丸心坊
浪花節	濡髪長五郎	一枚	廣澤駒藏

秋の夜長にいとも相應しい皆樣の最もよき慰安！

お買上げは各蓄音器店にて……

株式會社　日本蓄音器商會

光榮の齋藤石井兩全權

[illegible]長きあたりでは過日歸朝した[illegible]齋藤石井兩全權並に小林海軍中將以下政府會議の隨員に對し御慰勞の思召にて十三日午前十一時五十分赤坂離宮に於て御拜謁を仰付られ正午から首相以下田中首相岡田海相一木宮相等十四名が陪席有難き御陪食を賜はつた（寫眞は參內せんとする齋藤（左）と石井（右）の兩全權）

闇の敗退に乘じて
馮玉祥山西奪取の肚漸く見ゆ
前衞既に新城に進む

【北京十五日發】涿鹿と蔚州に兵力本隊を集中してゐた馮玉祥は山西軍の敗退に乘じ順徳彰徳より前衞河北省より山西省內に進入し前衞すでに新城に達した馮軍は引續き山西省に進入しつゝあり馮は河南をすてゝ山西奪取の目的に進みつゝあるが如し

ガラ空きの後方を脅威
有力な山西軍が奉軍を壓迫

【北京十五日發聯合】保定附近の山西軍は王奇氏の部隊を壓迫しあたり更に勢ひを示し奉天軍が全線に出動して殆どがらあきの後方を脅威するには充分なる威力となつてゐる、北京ではこれがため臨時政府出し山西軍保定占領奉天軍大くずれ等盛んに傳へられてゐるが事實ではない

馮軍總崩れ
直隷山東聯軍歸徳占領

【濟南十四日發電】隴海線に沿ひ河南の馮玉祥軍總攻擊を開始した直隷山東聯合軍は、十三日歸徳河南を占領し馮軍總崩れとなり退却中である。

張家口に迫る奉天軍
宣化既に占領

【北京十四日發】奉天軍第十三軍は宣化を占領した、山西軍旅長以下數千を捕虜とし三師を捕虜とし各部隊は一齊に張家口攻擊に向つた

殘留部隊蜂起に備ふ

【北京十四日發】古北口より來たれる山西便衣隊は密雲を攻略し奉軍は增兵して擊退に努めつゝある、その他各所に山西軍殘留部隊が蜂起するおそれあり、奉軍は警備をとゝのへてゐるが特に北京附近は三河縣附近してゐる

山西の別隊涿鹿占領

【北京十四日發】山西の別動隊が京漢線の涿鹿を占領した爲奉軍は保定より第八軍十萬山の五ヶ師團を直に派遣し目下激戰中である

孫軍振ふ
活動敏活となる

【上海十四日發】山西軍の活躍と呼應した南京軍は津浦線に沿ひ一部北上せんとしたがかへつて孫軍に擊退されたのみならず、北方戰局は奉軍に有利となるや孫軍の活躍敏活となり江南方面には又便衣隊活躍し南京政府脅かさる

山西の騎兵隊張學良軍を包圍
保定の戰線危險

【北京十四日發】突如保定に山西軍の騎兵三千名現れこれが奇襲に會つた張學良軍は包圍され危險の狀態にありと

奉天軍馮軍を衝く

【北京十五日發聯合】隴海線方面から攻勢に出た直隷、山東聯合軍は十二日馮玉祥軍と衝突した結果奉天軍は第三軍を以て馮牧集附近の馮軍の側面に攻擊を開始した

捕虜奉天に到着

【奉天十五日發】京漢線方面において捕虜となつた山西軍二千人は前日奉天に護送され來り奉天城の東北にある山砲子兵營に收容された

會計士協會を統一する
商工省の計理士取締策

【東京電報】商工省では計理士の取締につき種々考究中であるが、大體において現在の會計士協會を統一して將來の運用を便ならしめんとする意向を有してゐる、即ち現在全國に設置されてゐる會計士協會は

▲在東京財團法人日本會計士協會（會員三十名）第一會計士協會（會員七十七名）東京會計士協會（會員二十名）
▲在京都京都會計士協會（會員八名）
▲在大阪大日本會計士協會
▲在神戸中央會計士會

の六協會にて該協會員中には現行法規に基づく計理士でないものも多數含んでゐるが、これ等を合併して計理士として資格のあるもののみの日本計理士協會を組織し經理士の居住せる各府縣にはこれが支部を設け將來計理士制度の完全なる發達を計らしめんとするにあり、從つて今後における各地在住の會計士協會設置申請に對しては一般に許可せぬ方針であると

鐵道公債は八千萬圓程度か
積極政策の立場から
鐵道省は九千萬圓を固執

【東京電報】特別會計の鐵道公債發行に關し大藏省側は三千萬圓增しの七千萬圓案を主張し鐵道省はこれは政友會多年の主張たる積極政策の實現を困難なりとして九千萬圓增しの九千萬圓を強硬に固執するに態度を決したが結局八千萬圓程度において折合ふものとみられる

首相兩相と懇談

【東京電報】田中首相は午後一時三土、小川兩相を官邸に招致し公債增募鐵道新線建設問題につき懇談した

今年の伐木流筏は頗る順調だ
鴨綠江上流の視察を終へ
園田山林部長語る

【安東縣特電】鴨綠江上流地方初度巡視中の園田山林部長は十四日午後新義州稅關棧橋上陸、驛ホテルに入り十五日午前各官廳訪問後營林署廳舍の上夜行で歸任したが本社員に語る

昨年豆滿江地方の視察を終へ本年は鴨綠江地方に及んだのである、惠山鎭から順次南行し、營林署所在地は全部踏破し更に奧地の立木視察をなし概して非常良好に捗んでゐる事を知つた、慈城南府地方の輕便鐵道、河川修理、江界即地方のインクライン など頗る好成績でこれは單に私共の事業向ばかりでなく一般にも應用されてゐる程だが今後共更に一層の新設が必要であると言ふのは現在の伐採四百萬尺締を今後六百萬尺締に擴張したい、それで先づ三十年後には一通りの急を要する古木の整理的伐採をなし然る後、引續き普通計劃の下に永遠に進む計劃である、只此の際火田民の取締は可なり困難な問題である目下考慮してゐる方法は三段に別れる即ち絕對に新規を許可せぬ事と、造林計畫に差支へる所は直に他へ移轉せしむること其他の分も次第に移動せしめ一まとめにする事である、本年は例年に見ぬ伐採流筏を見たが共に豫想通り行はれてゐる營林署長始め各員の努力の賜と喜んでゐる

氣持よく語つたが目下木關問題に關しては何れ何とかならうが財務局の關係でよく判らぬ、出たら賜授するまでさと多く語らなかつた

新規要求の查定省議

【東京電報】大藏省は各省新規要求查定に先立ち十五日午後一時三土藏相、大口黑田兩次官以下關係官列席して省議を開き[illegible]等の措置を行つた

收益家屋兩稅
改正案を提出

【東京電報】政府は次ぎの議會に營業收益稅並に家屋稅の改正案を提出する事に決定目下準備中であるが、營業收益稅は中小商工業者の負擔を輕減し、家屋稅は一般的に同率の減稅をせんとするものである

首相園公訪問

【東京電報】田中首相は十五日午前十一時西園寺公を訪ひ內治外交の一般殊に對支外交、來年度豫算編成、府縣會議員選擧の結果等につき詳細報告諒解を求め、正午辭去した

米價維持の方略決定す
五日の米穀委員會で

【東京電報】農林省發表＝十五日農林省の第十六回米穀委員會は左の通り決定した

（一）全國の新米が市場に出廻るに至らざる前には五十萬石を限り出廻り早き地方の産米に就き之を行ふ
（二）全國の新米の市場に出廻るに至りたる時は前號買入れの有無を問はず百萬石を限り全國産米に就き之を行ふ

なほ必要に應じ委員會に諮り第二

（第一）內地新米買入に關する件 新米出廻り期において出廻狀況、米價の趨勢等を考察し調節の必要ありと認めたる時は告示價格に依り左記範圍內にて新米の買入を行ふこと

[illegible]米價上げその他必要なる措置を講ずべきこと

（第二）外國古米賣却に關する件 政府所有外國古米約七十一萬石は市場その他の關係を考慮し今後市場の許す限り國內又は國外にて賣却す

（第三）內地古米賣却の件 政府所有內地古米中保存關係上處分を要するもの約十九萬石は今後特別の事情なき限り明年三月までに適宜賣却すること

現在正貨高
十二億八千六百萬圓

【東京電報】大藏省理財局では正貨現在高を發表した總額十二億八千六百萬圓で四月末に比し六千九百萬圓減に（單位百萬圓）

總額	一、二八六
內政府所有	
日銀所有	一、〇八一
所在別は	
內地	一、〇八七
海外	一九九

理財局の見込では海外正貨は今年中には外債の利拂その他により約四千萬圓の減少を見る由であるがこれが補充策については近く大藏省議を開き協議をなすこととなつてゐる

政府賣上米
關東と關東以西で

【東京電報】米穀上げ決定額百五十萬石は五十萬石と百萬石の二段に分つてこれを實行する事は既報の如くであるが右五十萬石は主として關東以北の早場の產米を目的とするもので十一月末より十二月初めにかけて買上げをなし百萬石は關東以西を主として十二月終りから一月頃にかけて買上げを行ふ豫定であると[illegible]政府所有米古米內地古米は成るべく本年中に賣拂を終了せしむる豫定であると

十五頭取と三土藏相打合せ

【東京電報】三土藏相は午前十時官邸に西野十五銀行頭取を招致し同行の整理狀況を聽取すると共に同行が單獨整理の方針で調査中の預金整理案が大藏省案と相違する點につき打合せを行つた

小包郵便の自動車遞送
平北江界方面へ

平安北道奧地江界方面に達する郵便物は价川驛から通常郵便のみ自動車便により小包郵便は牛車便にて遞送され价川、江界間五十五里の間を約八日を要してゐたが遞信局では同地方多年の要望に鑑み、く多大の犧牲を拂つて十月二十一日から小包をも自動車便により遞送することゝし二日間に到著することゝなつたので奧地一般のうくる利便は甚大である。因に平北奧地あて小包郵便は現在一日平均約四百個に達してゐる

國際無電會議專門委員會

【ワシントン十四日發】國際無線電信會議專門委員會は國際諮問委員會創設を可決した、採決に當りアメリカ、カナダ、印度、ルーマニアの四國はこれに反對した、なほ右委員會は無線および有線電信に關する事項および一般的問題につき研究するものである

鐘城に交換開始

咸北鐘城は豫て府內電話交換開始の計劃を進めてゐたが設備の準備も整つたので來月早々開始の見込で加入申込者は四十五名である

元山京城觀察團

元山女子普通學校生徒の京城觀察團一行（普通百十名、女學生九十名）は十五日午後九時四十五分元山出發、十六日朝京城驛著入城朝鮮神宮、昌德宮秘苑、昌慶苑、景福宮總督府廳舍等を見學、十七日夜十時五十分京城驛發歸元の途につく筈

苗代の施肥改善

從來農家の苗代施肥は極めて粗放にして此の施肥の如何によつて苗の成否は左右せらるゝので府各郡で苗代の改良は勿論肥料の施肥方法を普通とする狀況に有しが近年苗代の改良は殆ど地の整理及取締をはかり除草等の管理に便し見るべきものも少からざるも、如上の如き施肥方法においては良苗を育成すること不可能なるを以て向後は從前實施しつゝある事項の改善は更に完全なる域に達せしむる樣徹底的獎勵を加ふるも施肥に關し堆肥製造的獎勵部落は勿論その他においても苗代施肥として坪一貫匁程度の完熟堆肥（土肥ならば五貫匁程度）を稻刈り取後苗代地に施用し耕起しあらかじめその土地を肥沃ならしむる樣各郡守あて通牒した（大邱）

京南鐵道の延長計畫進む
廣川大川間群山板橋間
實地測量に着手

京南鐵道は目下州發天安、長湖院間の開通を見て本年の延長計畫は一段落をつげたが、今後の延長計畫について、さきに入城した秋本副社長は鐵道局と鐵道の總集明春解氷期を待つて現在開通してゐる天安廣川線を更に廣川から大川まで十四マイル延長すると同時に群山板橋間十六マイルの新線敷設する事に決定しよく實地測量に着手したが明春五月には竣工工事に着手するはずである。しかしてこれに要する資金は三百五十萬圓を要するが現在同社の手許には余裕はないが本年七月一株につき五圓の拂込みを徵收し拂込額三十圓となつてゐるが後三回の拂込可能で明春を期し更に一株五圓の拂込を徵收して百萬圓を得殘り二百五十萬圓は最近著しく低利となつた債券界の狀勢により三百萬圓見當の社債を發行し

煙草會社の合同秘話（2）
京城の野球は煙草屋が先鞭
『ヘルメット』の本壘打など笑せ物

煙草と野球

合同問題がどうしておこつたかお古いところで伺ひましても紅茶の入れもいふ事に茶氣がある……頃紙卷煙草がタバコ販賣合を經營したのが大正十年、專賣實施は同年七月であつた。京城タバコ會社も廣江商會も、岩谷天狗も打つて一丸となつた專賣局に委をかへて前だれがけから金ピカの勅任官を長官に頂いて、タバコの販賣製造に勤務する事になつた。余談になるが、專賣實施前、まだ朝鮮の鷹んにならぬ揺籃時代、

京城で眞つ先

に野球に手をつけたのがタバコ屋さんであつた事も今から思へば愉快な思ひ出なのである。タバコの野球團は『ユニホーム』に『ヘルメット』だの『しらぎ』だのといつたタバコの名を背中に書いてやつたものだつた『ヘルメット』が本壘打をかつ飛ばしたり、『しらぎ』がスランプになつたり、さては大向ふのかけ聲が、『ヘルメットしつかりしろ……』といふのだつたりするのである。煙草專賣史の余白にはまた野球競技の變遷史の一部ものせられやうといつた具合である……と、紅茶のおかはりに、まはりくどい話の聞き手の口もかわくのであつた。

合同談のおこり

煙草の專賣は施行されたが、當時の民間習慣から專賣令のお目こぼしに預かつたのが、自家用煙草耕作と、荒蕪みの製造とであつた一戸耕作の煙草耕作は自家用として許しておいたといつた譯。當時これが五十七萬二千人の多くにおよんだのである。それが段々整理されて昨年の十月には卅一萬八千人といふ數字になつた。これは取締制度の關係である。と何べんも繰返されて、議論されつくした。末が遂に昨年末に至つて、自家用タバコは昭和三年限り、荒蕪みの製造は四年限り、全部專用撤下げは昭和二年一月卅一日限りときつい規則が

發令される

に至つたのだ。自家用タバコ耕作の禁止は、かねるに專賣局經營の事にならぬ事になつてくる。煙草元賣捌は販賣を圓滑にせねばならぬ、經費を節して、賣上げを多くするため遠在の地にはあまり配給せぬ傾きがあり、それに比して京城なんどの元賣捌は經營費もかさまずに多くもうかるので、この傾きを打つて一丸となし利益を均等ならしめて配給の圓滑を期せねばならぬ、そもそも專賣の目的はよき製品のよき配給にあるといつた理窟が生れてきたのである。生れた理窟からは合同會社が生れてくるといつた順序である。本年五月中旬、水口專賣局長はこの合同を政府の方針なりと六十有一余の元賣人に慫慂した。慫慂した

合同會社が

以上は近く出來ねばならぬ運命で、前話は至極簡單だが此問題にからまつて起つた幾多の經緯は仲々うるさいのである。專賣制度の癌を除くために起こつた惱みといはうか、そのうるささ或は生みの惱みといはうか、などとそれから語らねば、高木社長、松井專務の實現話に花は咲かないと、紅茶の人の語りぐさは乏氣たつぷりで聞き手につらき秘の夜話ではある。

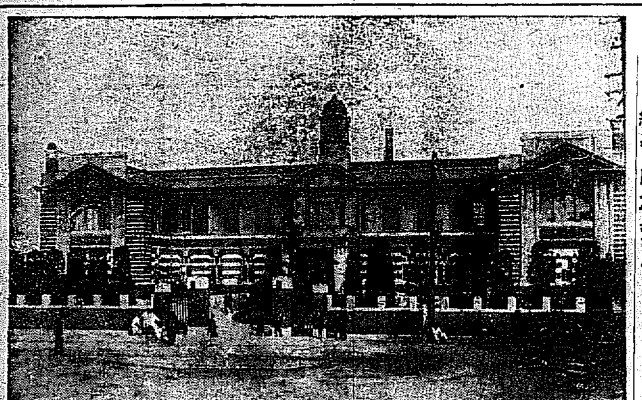

◇―總督府專賣局―◇

警察部射擊成績

十四日舉行せる京畿道警察部の射擊成績は左の通りである
▲一等四十七點騎馬部須巡查▲二等四十五點會計鶴谷巡查▲三等四十三點警備出張所金井巡查▲四等四十一點淸水屬託▲平均點二十六點四四

辭令

平安南道知事　青木戒三
成鏡南道管內へ出張を命す（十四日附）
總督府醫院長　志賀潔
印度及カルカツタへ出張を命す
鐵道局參事　澤崎修
印度、エヂプト及歐米各國へ出張を命す（以上十五日附）

茶話

▲齋藤公の歸朝もだしがたく齋藤公のよしみを嚴父追悼に寄せたのが▲春風秋雨二十年ここに記念式を舉げる▲今は齋藤どころか好敵といひたい扶植一家の大意大へもさぞ滿足でがなござらう▲齋藤除幕のはれの儀式にいのち長くしていよ〳〵はまれ多きにつけ▲地下の齋藤公を想起したら感慨あに無量ならざらんや▲石ころ雕語の話も日清役を顧更ウソでなからうといへばウソでなかつたらどうして男爵になるものかといふでもあらう▲と全くの根なし草になり▲世間の方で名譽を回復してくれる▲四十年の昔に顧みるやうになると何かあらん▲天鼢をわれから顧て九十一年を生き伸びたら▲人生の至幸何ものかこれに如く▲あやかりたきはその長壽ちや〳〵▲百廿五を唱へて失敗した大隈侯氏をくらへといふところ痛快無比▲くまの行かぬ九十を靈は喜び喫り。

人

◇長山宣教氏（平北地方課長）十五日午前七時入城備前屋旅館
◇上原平太郎氏（二十師團長）一行三名十五日午前六時五十分新義州より歸城
◇大塚岩市氏（佐賀縣師範學校教諭）小學校長二十一名と共に十四日午後七時入城笑福旅館

會

▲京城府公設運動場に於て恒例野遊會を催す
同社有地に於て恒例野遊會を催す
▲京城聯合基督教、龍山分會射擊會 在鄉軍人龍山分會は十六日午前八時より龍山射擊場に於て射擊會を催す、
▲京城組合基督教會 午前十時十五分午後七時半の兩回禮拜說教あり

團體一束

◇佐賀縣小學校長觀察團 一行二十餘名は十四日夜七時入城十五、十六日の兩日京仁間を視察し十六日夜行にて平壤安東縣を經て滿洲に向ふ筈
◇京都市聯合青年團 一行十四名は比賀江市會議員に引率され十四日仁川より入城
◇京都武術專門學校觀察團一行十名 小川教官引率の下に十四日午後三時入城御成旅館
◇鐵道從事員養成所滿洲見學團一行四十五名は十六日朝發北行

本社見學

水原公立尋常高等小學校生徒二百名十五日午後二時本社見學（有坂校長引率）
▲前鎭公普校生徒四十名同日午後三時本社見學（李訓導引率）

經濟

恩賜公債資金一部を漁業組合に振當濟

慶尚南道漁業組合、南浦漁業組合及び東港里漁業組合の各借入金中利率九分五厘以上のものに對しては今回朝鮮が恩賜公債資金を貸付振當て利率八分五厘に更正低下する事となつた因に金組聯合會を通じて切り替へを爲すべき十九萬五千圓及び恩賜公債資金の殘餘八萬四千餘圓に關する將來新規貸出又は切替貸出等に關しては更に協議の上確定において處理される筈である

郵船の造船計畫

【東京電報】日本郵船會社は十四日の重役會で第二次造船計畫として歐洲航路船二隻（各一萬噸級建造費約五百萬圓）南米航路一隻（九千噸級建造費四百萬圓）を建造することに決定した

私鐵連帶成績

十月上旬中の鮮內各私鐵對鐵道局線連帶貨物輸送總噸數は局線發私鐵入四千八百卅二噸計一萬一千四百九十五噸、四百六十三噸私鐵發局線入六千六百千二百四十八噸私鐵發において三千十八噸、四千二百六十六噸の增加を示し出荷期に向ふにつれ好成績を示して來た

專賣局賣上概計
一億六千餘萬圓

【東京電報】大藏省が豫算編成時期は十五年度の主計局に送付されたが鈴金の財算はタバコの賣行不振なるため多額の自然增收を見積るを得ず昭和三年度賣上げ總額一億六千二百五十萬圓（內二百五十萬圓はタバコ値上に基づく漸增）よりも約三百五十萬圓の自然增加を見込み約一億六千六百萬圓と決定を見たと

朝鮮窒素好績

日本窒素の朝鮮における別個會社として昨年十月設立された朝鮮窒素肥料株式會社（資本金五十萬圓、拂込十二萬五千圓）（本店大阪支店釜山）は來る十八日大阪で定時總會を開く筈であるが、利益金として十萬圓內外を舉げ、入件費償却其他の支出三四萬圓を差引いた五六萬圓見當が純益として計上されてゐる模樣である

鮮內延べ（十五日）（後場）

	寄附	大引	高値	安値
▲釜山 十中	納	白		
十末	三六、七五	三六、八〇	三六、五五	三六、七〇
十一中	三七、三〇	三七、三〇	三六、七五	三六、七〇
十一末	三六、八五	三六、八〇	三六、八五	三六、八〇
出來高	六、四〇〇石			
▲大邱 十中	—	—	—	—
十末	—	—	—	—
十一中	—	—	—	—
十一末	三六、四五	三六、五五	三六、五五	三六、八〇
出來高	三、一〇〇石			
▲群山	休		會	

仁川各店倭合（單位百石）

當限買方 丸イ一〇▲丸玉六▲カネ太五▲丸マ五▲丸叶二
同 賣方 丸ウ二八
中限買方 丸玉二四▲ス丸二三▲カネ太二一▲丸イ七▲丸叶一九
同 賣方 丸ウ六六
先限買方 ス丸九一▲丸玉六一▲丸ツ一〇▲丸マ一〇▲丸叶四九▲太二
同 賣方 カネ太一八三▲丸イ五一

各地期米後止

先限▲兵庫三一、〇八▲桑名夕場十一番三〇、一〇十二番〇六▲名古屋三〇、一一▲金澤二八、六二▲熊本二九、七三
大阪最終氣配九錢（不變）

大阪期米市況

▲後場近鐵筋先荒野君町中場寄り須々庄武直、磯時、岡崎買ひ、買上げ殘表失に九十錢と下放れて寄附き買戻調に卅六錢と押し投げの續出に〇九錢と叩かれ利喰に二十一錢と戻したも〇九錢と又も叩かれ休場後へにメ九錢安氣引となる

大阪期米倭台

	買方	賣方	取組高（石）
當限	一八	二六	五三、七〇〇
中限	二四	二七	一一九、一〇〇
先限	二九	二八	一〇九、九〇〇

大阪市中在米

十五日現在高は八十一萬八百〇三俵と前日に比較して一千六百十八俵の增加である

東京深川在米

十五日現在高は八萬五千七百十四俵と前日に比べて二百六十三俵の增加である

市況

横濱生糸後止

當限	一三一、八〇
先限	一三四、〇〇

大阪市中外棉唱

前日比較

ミドリング	十二月積	九九、〇〇	一〇〇安
ストリクト			
ブローチ	同	五九、二〇	一〇安
ベンゴール	同	五三、五〇	五〇安

仁川穀物出入（十五日）

籾（貨）	二、六四〇	
同（船）	一、一九四	
玄米（叺）	一、〇一五	
白米（叺）	六五〇	
大豆（叺）	二、六六七	
移出		
同二斗入（叺）	四、七〇五	
白米（袋）	七、六〇〇	
玄米（叺）	六九〇	
大豆（叺）	四、八五〇	

京城手形交換高（十五日）

枚數　三、二六六枚
金額　二、〇三二、六八一、八〇〇錢

取引停止

京城鍾路五丁目
五の四三雜貨商金永萬

株式

大株短期引跡

新	九十一圓九（十錢高）	
東新	百四十二圓八、十錢安	
原	六十二圓一丁安（不變）	
新東	百六十四圓八（廿錢高）	

東株短期後場

	寄附	大引	高値	安値
東京株	一六三、八〇	一六三、九〇	一六四、九〇	一六三、八〇

鮮內株式

株	新	鐵	一三三、六〇
新	同	鐵	一三三、六〇
銀	新	鐵	一三三、六〇
新	同	鐵	一三四、六〇
銀	東	拓	一一六、〇〇
新	富士紡	新	一一六、〇〇
新	日	石	一〇三、六〇
取	鐘	紡	一一七、〇〇

期正米

正米暴落七十錢安

[illegible]の賣買上決定につれて十五日

鮮魚

京城

▲イ六五▲モエビ一四〇▲カジキ八▲ラス四五▲ワンシ三三▲ビ二三▲ブリ二五▲サワラ六五▲アヂ二三▲コノシロ一七▲アテナヒ▲ゴ一五▲ヒラメ三三▲タコ一八▲アナゴ▲イカ三〇▲ハモ一六▲アワビ五五▲ニベ二二▲マナカツオ三五▲赤貝一五▲チヌ四〇▲サヨリ四〇▲ソーマズ四四▲小エビ四〇

京城日報

(本紙朝夕刊合せて十二頁)

秋季新學年開始＝すぐハガキで申込め「内容見本」進呈

早稲田 商業講義

創立第四十五周年＝式典記念品 入學者に洩れなく贈呈す

▽職業的良民の獨學自修書
▽早稲田大學を母體とし最も信用あり
▽學理と實務とを併せ役立つやうに説く
▽小學校卒業の學力で何人にも解る
▽入學者には早大入學奨學金提供等特典あり
▽十月十日第一號發行

學課目及び講師

商事要項 伊藤重治郎　工業通解 市川 忠一　商業算術 小林 行昌　商業簿記 中田 浩　銀行簿記 長谷川安兵衛　工業簿記 杉山 茂　商品學 荻田オ之助　商品の包裝 荻田オ之助　經濟地理學 絹賀 勇彦(別冊内外地圖二部)　經濟學 服部文四郎　外國貿易の實務 藤澤 久　現代式百貨店經營法 濱田四郎　商工經營と統計學の應用 小林 新　小店發展法 井關十二郎　歐米最新商店 最新店頭陳列法 編輯部編述

廣告學 松宮 三郎　屋外廣告の研究 編輯部編述　廣告文字(石版刷手本)　人員採用と心理學 古賀 行義　工場能率研究 勝田 一　販賣能率増進法 井關十二郎　カード式事務法 稲宮 又吉　活用商業文研究 服部 嘉香(商用ペン習字附)　英語講話 前田定之介　商業英語 前田定之介　商業英語會話 前田定之介　商業倫理 杉山 重義　民法 遊佐 慶夫　商法 寺尾 元彦

月刊雑誌「商業青年」無代進呈　一ケ年卒業　毎月四百頁以上　學費一ケ月金一圓廿錢

以上各講義共新學年開始 各講義共見本無代進呈す

東京 牛込 早稲田大學出版部發行

早稲田大學創立政治經濟科・法律科・文學科・中學科・高等女學科

早稲田大學創立四十五周年記念

大特價總目錄 全國書店で進呈

書籍大特價提供

特價期限十月卅一日限り
▽期限後は斷然定價に復す

入會の絶好機來る！

正則 中學講義錄

◎創立廿五週年 ◎第五十回新學期開講 ◎此際入會者には記念大特典進呈

◎獨學で立派に中學卒業の學力と資格が得られる日本の中學講義錄で學べ

講義見本つき規則書無代進呈

東京駿河臺 大日本國民中學會

朝鮮地圖販賣元は 京城長谷川町 小林又七朝鮮地圖部

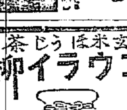

コウライ柳 玄米ほうじ茶 水月堂 京城府觀水洞 電九八〇六番

世界一の白馬印ウヰスキー。論より證據先づ一杯を試みられよ

時計 貴金屬 金銀 寫眞機 及 材料一切 幻燈器

株式會社 大澤商會京城支店 京城本町壹丁目 電話本局長二六二番 長三三九番 長四八〇番 振替京城二三一番

太邱のキリウ製品 行李 バスケット ヤナギ椅子卓子類 東洋杞柳株式會社 大邱府 朝鮮

咸北種苗組合生産種苗販賣廣告

テウセンカラマツ

一年生	五寸上(造林用)	二千萬本
	三寸上(床替用)	三千萬本
	二寸上(床替用)	二千萬本
二年生(山出シ)	尺五上(根廻り二分五厘)	七百萬本
	尺上(同二分)	千五百萬本
	七寸上(同一分五厘)	八百萬本

價額は數量により特に勉強可致御注文又は御見積可申候

咸北種苗組合 事務所 羅南生駒町

萬有科學大系

豫約募集 正篇六巻 續篇八巻

これ現代が捧げ得る最高最大の一大出版!!

見よ偶らざる本大系に對する批判

一冊十圓の定價は廉價ではない。一圓本全集に慣されたる人々には、或は驚異すべき高價かも知れない。けれど價値なき處に價格は生じない。見よ。夥多なる挿繪寫眞は鮮明正確一々その實物を見るが如く、最善の印刷、精選せられたる用紙、堂々たる装幀、世界の出版物中果して之に匹敵するものありや。加之内容は科學そのものを文藝化して、科學者以外の人々に科學の醍醐味を滿喫せしむべく斯界の權威者が特に本大系のため執筆せられたもので、一讀興味津々何人をも魅了せずんば措かない。我等は十二分の矜持を以て、玆に之を提供し得た事を喜ぶものである。

片上伸氏評

萬有科學大系は之を單なる讀物としても一度この書物を手に取つて開いて見たものが、少年たると大人たるとを問はず強く之に引きつけられずにはゐられないやうな書である。夥しい挿繪が展開する宇宙の千變萬化の姿がまづ目をひき心を吸ひつけてしまふ。本文も亦いづれも信頼すべき現代日本の科學者の手になつて、私の見た限り、その文章も亦簡明平易甚だ清楚でさへあつて之を文章といふ方面から見ても、なかなか侮り難い名文と稱すべきものが尠なくないのである。

内田魯庵氏評

兎角科學といふと澁面して表紙を見てさへ頭痛を感ずる者もあるが、さういふ人にも萬有科學大系の一頁を繙いたら恐らく科學を難解視した惡夢から忽ちさめて科學の研究も巧妙なる筆に載せらるゝ時は、恰も千一夜物語と等しき奇談怪説の寶窟である事を發見するであらふ。それは扨て置き、萬有科學大系の普通の科學書と異る大なる特長は、無數の鮮麗無比な挿繪や圖版であつて、凡そ六千を算する之等の挿繪は、優に一博物館を組織をする科學の一大畫廊を作つてゐる。就中着色版の絢爛陸離たる、一大繪巻物の感がある。

即時配本

豫約出版の例を破り正篇は申込みと同時に即時配本致します

破天荒の提供

配本受領後我等の言に相違の點あれば、何時にても返金の需に應ず、我等は充分の自信を以て此提約を敢てする

申込略規

▼四六倍版、背及角皮、クロース表紙、天金用紙アート紙、九ポイント組一冊六百頁以上
▼配本正篇は申込と同時に配本、以下毎月一冊宛
▼正篇は索引共金六十圓、續篇は十一月より隔月一冊宛配本一時拂は正篇中込は金百二十五圓、外に送本料

内容見本 ハガキで御申込次第進呈

申込締切 十一月五日限り

東京神田錦町一ノ一九 振替東京七〇六六五番 萬有科學大系刊行會

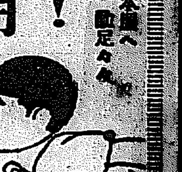

ソラ 出た！「十一月」 本屋へ 駈足々々

日本少年

甲子園で勝つ迄 高松商業野球主將 井川喜代一
スポーツ 極東オリンピック 成蹊… 記者
スポーツ問答…橋戸信
甲子園大會餘談 …伊吹
世界拳闘王物語 …純一
探偵 人魚の眼 大下宇陀兒
笑ふ大黑 …佐々木邦
黑田探偵帳 …田中早苗
青屋敷の花 …勝田正夫
ユーモア集 猫の垣巡り(漱石)…永一郎 三太郎(不如丘)…斥夫 珍坊ちゃん(漱石)…唯一 いたずらとんぼ(漫畫)…的 超 野
長篇小説 大佛次郎 傳奇小説 幽鬼洞 …濱 丘三 野球小説 母校にささぐ…月城 南洋小説 青山櫻洲 笑話 曠原義賊…村岡筑水 涙に叫ぶ…岡本和 木の葉の枯れる頃…小川 特別小説 日 …海軍 丸 佐 太郎
長篇 沼の影 吉田先生は日本一の少年小説家である。今月號は如何 吉田絃二郎
特別 海軍大演習見物記 …海軍中佐 吉田中傳
世界早廻り機を迎ふの記 (臨場した記者の話) 佐藤勇
記事夜のない國 書のない國…野村理學士

定價四十錢 (郵税二錢) 東京日本橋 實業之日本社

少女の友

少女の友特別大懸賞
賞品 一等 華宵先生 まさを先生三色肉筆畫 少女用クローム側腕時計 二等 (三等特選萬年筆 其他五千二百十三人です)

哀しい秋の小説號
歴史 高尾の紅葉 等 高畠華宵
口繪 詩書集 私の心 加藤まさを
小説 長岡落城物語 …
血と涙の話 宮城野信夫物語 佐々木俊郎
少女鏡山の仇討 …二宮伊平
少女の一念仇を討つ …伊東二郎
悲劇 逆轉する幸福 …原六郎
愛の小説 光りあれ …横山美智子
少女小説 眞珠の玉 …木藤
歴史を偲ぶ旅にて 信長のすみし安土の城址…淀君の城の秋…須磨寺から落日の一の谷…華麗なる昔の御殿の行宮

定價四十錢 (郵税二錢) 東京 實業之日本社

幼年の友

家庭でも學校でも大評判の『おさらひ』懸賞？
三 尋常小學國語繪讀本
四 日本七勇士武勇繪物語
五 少女美談繪巻
年生の副讀本

定價四十錢 (郵税一錢半) 實業之日本社

資本金 五百萬圓

一、當會社は確實を本旨とし御便利に業務御取扱可申候
一、當會社は損失を公平且つ迅速に支拂可申候
電話又は御一報次第社員参上可仕候

日本共立火災保險株式會社

取締役會長 原 錦吾
本社 東京市京橋區南紺屋町二六
京城出張所 京城府本町三丁目三九番地
出張所長 三鍋才次郎 電話本局長一五六六番
鮮内代理店所在地 京城、平壤、仁川、釜山、大邱、大田、鳥致院、木浦、光州、群山、全州、裡里、江景、清津、羅南、鎭南浦、會寧、元山、咸興、城津、新義州、海州、沙里院、麗水、統營、馬山

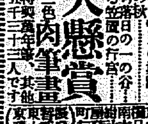

完全母乳代用品

森永ドライミルク

森永ドライミルクを召し上る赤ちやんは丈夫で體重もめきめき増へて行きます

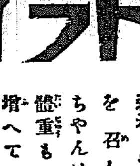

D-23

鎭咳祛痰劑

氣管支カタル
喘息・肺炎
小兒百日咳
結核性咳嗽

ファトシンは學術上確實な根據を有し其祛痰力(溶血力)は世界に比類のない強力なものであつて然も他の祛痰劑に視る胃腸障害其他の副作用が絶對にない優秀品であります。

種類 パステル(ボンボン)、錠劑、液劑、粉末

田口博士述 せきの手當 冊子無代進呈

全國有名藥店にあり

ファトシン

發賣元 大阪市東區道修町 東京日本橋區大傳馬町 株式會社 塩野義商店

京城日報

ある側面から 人口問題一考察

一

全世界の可耕地を完全に開拓したとしても、食糧の増加をなしつゝある人類を養ふことの困難を感ずるのは今後百五十年を出でまいとはある學者の大膽なる論斷であるが、われ等はさしもに人口増加の急激なるを見てはこの論斷を首肯せざらんとするも得ない。といふのは單に人類の、のろふべき未來の運命を卜するがためではなくして、差當り實際問題としてわが國の人口對策が海外發展といふ方へ逃がることの困難にあらずんば距離だ少きを知るがためである。すでに海外發展が望み少しとせばわが國の人口對策は當然國內的に解決せられねばならない。これとなりつゝあるゆゑんであるが、中に人口の調節に關聯し近來『產兒制限』の次第に社會的合理性を獲得し來つたとは著しき現象といはざるを得ない。

二

產兒制限がそれが無絶にして頗る重大なる意味に解せらるゝときは日本が過去六十年に殖え上げた生々發展の國民的意氣と衝突して面白からぬものとするときは、生と死とにして人道的見地から反對の聲を聞いた。前者の場合においてわが國力の發展は疑ひもなく人口の増加に職由し、否相互に因果の關係に置かれた結果なのであつて、この意味からは生めよ殖えよ地に充てよと高唱するをいなむものではない。たゞそれ生れて殖えて地に充ちたるはてが、もはやその殖ゆべき地がなくなりかけたのである。產兒制限がもし可能なりとすれば積極的にそれはむしろ望ましきことといはなければならない。ところが產兒制限が可能なりとする以上に從つて、それが可能なりとする時は單に問題は個人の問題と化し、人道的考察の入り込み得べき穴が發見される。この穴こそ後者のそれと考察の基地を同じくするではないか。こゝにおいてわれ等は產兒制限すべし、しかして制限すべからずとの結論に到着せんとするのである。それだけこの問題はわれ等の時代意識を以てしては頗るにすぐ取扱ひにくいものたるを知らねばならないのである。

三

問題の考察を如上の基地よりせず、解脫して那の觀點を求め、ある醫學者は去勢の執行を基本觀念としてこれを癩病者、犯罪者に適用せんことを唱へ始めた。これはもちろん醫生學的見地からのみ許されうるのであつて、觀念的には人口政策とは全く相わたるものではない。たゞその結果がたまく人口政策に寄興するところありといふに過ぎぬ。もしそれ那ら政府の低成試理りするときはまた那だんの困難を發掘しなければならないのである。かくて人口と食糧との相關關係はもとより一朝一夕の問題ではない、これが解決もまた一朝一夕の問題ではない、賢明なる政治家の運身の努力なしには需せられぬ大問題たるをわれ等はしみ〴〵と思ふのである。

特殊施設を講じ 社會政策的教育
無教育勞働者教化や 不良少年善導が主眼

文部省で取扱はれてゐる社會教育の問題としては、從來男女青年團指導、成人教育、實業補習教育等であつたが、來年度より新たに社會政策的教育といふ點に着眼して、同教育の效果の上に一段の進展を計る方針で、當局はこれが爲に一千三百萬圓を計上することとなつた。右につき文部當局は語る。從來社會教育といへば一般的現象の方面のみ注意して、特殊な現象（殊に現代社會に現はるゝもの）に對しては充分な手が届いてゐない、しかし今後の社會事業は社會現象が益々その複雜多樣性を加へ行くに從つて、從來の如くなまやさしいものでは殆どその効を見る事が出來なくなつた。試みに實例について考へて見ると、或は不良少年の増加、或は勞働者の無教育狀態、或は貧困兒童の就學難等、現前の事實として最も切實を極めてゐる。これ等の諸問題については、文部省においても、つとに考慮を用ひてゐる處で來年度から實現しやうといふ社會政策的教育といふのは、全く斯上の意味において積極的方針に基つくのである。このゆゑに不良少年問題解決に就しては、その一端として特殊兒童の研究所を設置する筈であり、無教育勞働者の教化についても相當なる施設が必要であるから、今後は府縣の社會教育主事と提携の上協力その徹底を計る方針であると

私生兒は認めぬ
兒童扶助法案 來議會に提出

現下の社會狀態に鑑みて貧窮の救助と國力増進を期するには次代の國民たる兒童保護の完備徹底をなすの見地から、さきに內務省社會局において立案した兒童救助法案は、個々當議會の議決を經て內務省と大藏省側との間に意見の一致を見なかつた爲に遂に前議會には提案の運びに至らずそのまゝとなつてゐたが、その後大藏省との協定もなり、全國兒童保護事業施設を始め各關係方面の熱烈なる要望もあるので、社會局では今回再び議會に提出する事になり、明年度追加豫算として三百萬圓を計上要求する事になつた。しかして、同法案の內容は大體各道府縣の市町村に兒童保護委員を設置し、市町村をして十四歲未滿の貧困兒童又は孤兒等に對してこれを扶助する意味を以つて、現金現品および醫療の各給付をなさんとするもので、政府はその總經費の四分の二、道府縣は四分の一を補助する一個の救護制度であるが、之が適用範圍を擧ぐれば大體左の如きものである

一、十四才未滿の子女を養育する貧困寡婦及十四才未滿の貧困孤兒

一、棄兒遺兒又は迷兒は本法の適用については孤兒と看做す事

一、寡婦虐待ー不行跡其の他の事由に依り子女の發育をなすに適せざる時は之を扶助せざる事

一、本法の扶助を受くる者は他救規則に依り給與を受る事を得ず

一、軍事救護法に依り救護を受くる者は本法の扶助を受くることを得ず

猶右法案には私生兒を全然除外してあるので、全國兒童保護事業大會の折社會事業の立場上由々しき失態なりとし、政府に對して既案の修正を强力迫つたが、政府の當局としては、國家が正式に認めた結婚によつて出生したものならば勿論であるが私生兒を扶助する事になれば一面姦淫を伴ふものであるとして頗る强硬な態度を持してゐるが、すでに私生兒が今日法律上私生兒として認めてゐる以上は、社交の觀點は兎も角兒童保護の精神からしても當然適用を受くべきものであるとなし、相當問題となつてゐたが、結局政府は原案通りに進む事となつた

日露の藝術的融合
アヌフリエフ教授と語る

露國莫斯科國立大學教授アヌフリエフ氏は、スペルウキン博士が大使館付で東京へ赴任した後を繼いで日本語講座を擔任中であるが同氏は過般來朝し日本の教育狀態、外國語の教授法、試驗制度、學校の設備等を研究視察中だが往訪の記者に流暢な日本語で愛想よく次の如く語つた。

◇

「私は十數年ぶりで、今回日本を訪れたのですが、各方面に非常な變化をしてゐるのに先づ驚きました。私は日本の狀態をみて、教授上の資料にするため各學校の狀況や教授法を參考にし、教材の選擇や參考資料を得たいと思つてゐます。それで各學校を訪れてゐますが當局者は親切に種々の設備を見せてくれたり、說明して下さるので折角來た甲斐があると喜んでをります。殊に私は日本の語學教授でロシア語をどうして教へてゐるかといふ事に興味を持つてゐますが、何れも教授方法が完全でありかつ教へる教授も學生も多いのを羨ましく思ひます。」

◇

ロシアでは今レニングラード、モスクワ、浦潮斯德の三大學だけより日本語を教へてゐません、學生も合計三百名を越えない有樣です。私は今後の教授上將來に於ける發展して喜んでゐます、なほ日本は西洋文化を極めてよく取り入れてゐるのに驚かれました、先日も歌舞伎座に氏、藤原夫人等のコンサートに參りましたが、彼等は歐洲のテクニックはすつかり我物にし、歐洲的にも融合してゐる點に感じ入れて、日本人は西洋文化をすつかり我物にする素質がある事を切實に感じました、最も私の嬉しく感ずる所はロシアの作曲を歌つたことでシンホニストのオーケストラやシアでやつてゐるそれと比較して劣つてゐない事でした。」

◇

又芝居や踊りを見ましてロシアの民謠と日本のそれとが極めて類似してゐる點を痛感しました。私はこんな點からでも日露の藝術が進んで行くだらうと思ひます。」

醍醐帝奉讃會
一千年御遠忌に際して 東西帝大が中心となり

醍醐天皇一千年の御遠忌が近く昭和五年に相當してゐるので、その御追遠會を組織しやうといふ話が最近學界に持ち上がつてゐる。右の會は東大史學部教授黑板勝美博士が中心となり京大方面の學者および有志を以て組織するはずで愈近く御準備の會を設置する事になつた。元來該會としては過般の聖德太子奉讃會の如きものが最も著しいもので、同會の如きは御忌の大法要は勿論その事業としても學術研究の獎勵、歷史著書の翻譯、出版物の刊行等相當な價値を擧げ意義ある文化事業をなしてゐるのであるから今度、醍醐帝奉讃會も此前例に從つて組織せられる模樣ですでに準備會が開かれたので學界の人も各々これを中心として集まり醍醐天皇に關する史料を蒐集して詳細ム研究に着手する事となり、これに就ては京都帝大側では美學部の濱田耕作博士、文學部の成瀨教授等で美術專攻の伊勢專一郎氏の如きも其助手としてこれに從事する由

小兒の營養には 粗製食物が好い
精製品はよくない
秋山宮內省大膳寮廚司長談

近頃は大分食物は年齡によつてことにしなければならないといふことが、人によつて了解され來たつた樣ですが、しかし、どういふ食物の種類が小兒に最適であるかといふ具體的の問題に至つては、たとへ、色々な專門家によつて、相當唱えられてありながらも、それが果して眞であるや、否やといふことについては、必ずしも一定して居ない。それを確に定めるには、充分に、小兒の生理を研究した上でなければならない。小兒の生理上の狀態が大人と異つて居るといふ根本の點は、いふまでもなく、小兒が、生長中にあるといふことです。然もその生長の度合は、また、生まれたばかりの乳兒と二三歲の兒と、そして滿五、六歲に達したもの、十歲內外に達したものとによつて、それぞれ差異があるばかりでなく先天的、後天的の遺傳、體質狀態によつて異り、また氣候風土に關係があるなど、色々と

複雜な事情 によつて異るから、それ等すべての事を考慮して、日常の食物の種類の事を定める必要があります、だから普通に一概にいふことは出來ない、何れも、生長中である以上は骨格、筋肉、神經、齒、毛髮、眼球、皮膚の組織の形成に必要なる有機無機の食物をことごとく、食物中に含んでゐることが必要です、例へば、乳兒には、母乳が最適であるといふ理由は、これ等の乳兒の生長に必要なる一切のものが、然も

適當の分量 に含まれてゐるからです、しかして、牛乳がやゝそれに似てゐるといふので、母乳の代りに多く用ゐられるが、それは、最適のものといふことは出來ないでやむをえざる場合の外用ゆべきものでないといふことは勿論です。然し、母乳も、牛乳も早乳兒が、三歲とより、四歲と經つて齒が出來た時分には、最適の食品といふことは、出來ない。齒でかんでたべろものならば、色々な種多のものを與へるがよい從來、この離乳期、若くは、それ以上の年齡の兒童に對して、米やお粥を主とせるかゆ、果子類が主として用ゐられて居ますが、こゝに特に述べんとすることは、かゝる穀類を如何に料理や、その他の種々の方法で、菓子や、その他の食品に製して見たところで、畢竟、多少風味が異り、消化上に變化なく、畢竟、穀類以外の成分に出でず、かつ又、穀類の含む成分は、決して、小兒の生長に、必要する完全の成分を含んで居るといふことが出來ず、寧ろ、甚だ一方に偏して居るのですから、成るべく、かゝる偏したものゝみを用ゐずしてかへつて、成長に必要なる成分を、成るべく多量に含む、多種多樣なるものを與へることが必要であるといふことです。それでは、どういふ食品が、果して、なほ乳兒に對する母乳の如くに完全に成長に必要なる種々な成分を含むかといふ問題になつて來ますが、要はこれは、甚だ六ケしいことです。然し、大體において小兒に適する食物は、種々なる成長に

その成分は 依然として必要なる鑛物質を多量に含むことゝ、あまり故意に體質の新陳代謝をうながす成分を含まぬといふことです。例へば酪類、葱類、香辛料などが兒童によくないといふのは、體內の

新陳代謝を 促す作用があるからです。しかしすべてあまり精製した食物はよくない。これを米について見るに、玄米は必ずしも、大人によくなくとも、小兒には極めて良いのです。また、野菜物でも、果物でも、成長に必要な鑛物質の豊富なものでも、小兒には、なるべく皮を奇麗にむかないで、寧ろ、皮つきのまゝ與へるがよいのです。かゝる方法が、以前、大人にも生理上よいといふ說を唱へた時代があつたですが、それは、體質にもひで、かゝるものゝよいのは、兒童に限ります。でなるべく、兒童の多種多樣の食品を寧ろ粗製料理法といふべき方法で與へるがよいのです。そして、具體的に、小兒によき

食品の種類 を擧げますと玄米、とうもろこし、甘いも、大根、ニンジン、ホーレンソー、馬鈴薯、さといも、牛蒡、小魚（イワシ、ニシン、サンマ、小アジ等）鷄卵（白味共）麥飯、味噌類（あづき、ソラ豆、豌豆等）菓子果物類（上等菓子より寧ろ下等菓子）右は、少數の例ですが、以上述べ來たつたことを吟味されなば、ドンナ物が小兒によいかといふことが、自ら理解さるゝと思はれます。そして、最後に、小兒の嗜好をある程度まで、認取するの必要あるのは、勿論ですが、然し、兒童の嗜好そのものが、不自然に成つて居る場合も少くないからこの點に注意して、父母が、兒童の嗜好をそれ自身も自然的に良好ならしめる事もまた肝要です。

穀物檢査の統一
農林省の意氣込み 六千萬圓の利益

穀物檢査事業は從來各地方において任意的に實行しつゝあつて、穀物生產後における減損を防止しその品質と貯藏力とを向上せしむると共に生產者として品位等級を區分表示し、容量の正確と俵裝の改良を促進する事となり、販路上の便宜を多くかつ消費者を利する事も少くない。しかるにこれが實施の狀況を見るに全國各地方の事業經營の經過或は沿革によつて其の制度方法が頗る區々で、事業施行の目的を達する點に遺憾とする點が多いので、農林省は多年各方面から要望されつゝある、穀物檢査統一を斷行すべく決し、目下の所其成案を急ぎつゝあるが、之が實行を見る事となつた。所謂現行穀物檢查制度の下における缺點としては、地方の穀物は其他の地方におけるそれと全く立場を異にして同一の目的を現し、その公平を失する事、ならびに地方財政の關係によつて充分實效を擧げ得ない事等で、これ等は斯業の發達上非常な阻害を來しつゝあるので、茲に鑑み、農林省では

一、事業資金を潤澤に供給する事

一、檢査係員の身分の保障を計る事

一、檢查費の助成に努むる事

等を眼目とし近くこれが實行を期する方針であるが、右檢査施行による利益は全國的にこれが普及統一を期しうれば米において一石約二圓程の利益を來たす見込みで、全國の檢査米約三千萬石とすれば新制の施行による利益は優に六千萬圓に達するはずで、これが費用としては一俵平均十二錢程度の低少を以てなしうべく農林省では極力これが普及統一の實をはかる計畫であると。

齒牙の疾患と全身病の關係
日本大學齒科教授 川上爲次郎

昨夏九十歲の高齡で日本アルプスの赤石山に登山した大倉喜八郎男爵は人から健康法を問はれると何時も腹八分と答へてゐるさうであります。なる程腹八分は當を得た健康法で、腹八分でも十分に活動をすることが出來るのであります。これと同じやうに米國のトーマスといふ長命をした人も長壽法はと人に問はれると齒を出したさうであります。これは齒のわるい人のたべものがあればそれで人の活動には十分だといふことを示したのであります。然してこの位の小齒の人をよろしいのでありますが、穀食にするので全くたべものゝ心が消化ばかりでなく胃嚢に行つて胃嚢を痛めるので兩方とも悪いのでありますから先づ食物は無茶苦茶に食ふべきものではないのであります。

×　×　×

つぎにこのたべものについてお母さん方に一寸御注意をして置きたいことがあります。それは御飯をたべる時には笑つて喜んでたべると胃液が澤山に出て、胃の消化が大變によろしいが恐れたり怒りしてたべればこの胃液なるものが少しも出ないので從つて胃の消化が悪いこれについて米國の或學者が犬について試驗をしたのでありますが、それによると犬の空腹を叩いて胃嚢に管を通して食物を與へると澤山の胃液が出て來るが一寸怒らしたり、或は猫でも見せるとその胃液が一度に止まつてしまふたさうであります。これによつて見ても如何に食事の際における機嫌といふことが必要であるかがお判りになるのであります。然るにお母さん方は小供が默つて來て食事につくと直ぐ小言を並べる人がありますが、これはばかりゐるとか、坐りやうが悪いとか足をきたなくしてゐるとか着物を破つたとか種々なことを並べるものであるから小供は大急ぎで湯でもかけてザク〳〵と食つて逃げて行くのであります。又おやじさんにも役所から歸らずに食會に行つて何時も〳〵小供が父さんと一所に御飯をたべたことがないといふ風では丈夫に小供を育て上げるといふことは望まれないのであります。」

かやうに普通は注意をしてゐないで、小供が病氣になつた時に始めて大騷ぎをするといふことでは國の寶として小供に對する愛ではないのであります。親となつたならばまづ是非小供と御飯を共にして談笑して初めて小供も丈夫に育て上げる事が出來るのであります。

たべものと健康、齒とたべものといふ風に種々な關係を有つてゐるのでありますから面だけれども少しあるが何んでもないからなどと捨てかないからなどといふて拋つて置くといふことは非常に悪いのであります、又齒のまわりに園が少いふてゐる內にこれが種で病の根元となるべき齒槽膿漏となるのでありますから千供を持つ親および親自分もこの口腔衛生といふことに十分なる御注意があつてほしいのであります。（完）

◎◎◎◎◎◎

白雲臺登り

社內アルコウ會員は十七日午前六時本社前出發白雲臺へ登ります。御希望の方は御參加を乞ふ。

【今回に限り電話照會お斷りいたします】

京日アルコウ會

釣錢の話（下）
倫敦 高橋濱吉

英國で釣錢を出すのと、加へ算で出すのと何れが便利だかといへば、何れも一通りの理屈はつけうるが、何れも慣習からでた作なので米でやる方法は金のへつたと思ふ心持ちが現れない。更に說的行爲からいへば商人は五圓六十錢を取つたのではない、物品と金錢とを交換し顧客は五圓六十錢に値する品物と釣錢とを持つて歸るのである。從つてその品物又は受取額を五圓六十錢と數へ、それに釣錢を加へ數へ數へ上げて、もと顧客の出した十圓におよぶのだ。顧客はもとの十圓を數と手とにもつて歸つて行くのである。日本で金を消費したといふ感を、英米では物品をかひ求めたのだとの立場で行くのだとの一通りの理屈もつけ得る、物々交換時代の遺風だとの理屈もまた何とかつけうる、

一體に釣錢ばかりではない。英國の風習は日本のそれと全く立場を異にして同一の目的を現し、或はそれに到達する傾がなると、英米の例へば時計の針を見て「あの人は自分の時計があつてゐるか」といふ『僕の時計が正しい』といふ。日本人ならば『イエス』『ノー』の使ひ方にしても初步の英文典にさへ出てゐるのを、先輩にはたびく聞き損ねる『君は（イエス）といふ意味は（ノー）といふ意味だらう』と中學校の一年生のレッスンを屢々繰返す。言葉ばかりではない、諸種の器具を使用する場合にも全く正反對にやるのが隨分に多い。

かゝる事例は何も東西文明の傾向から出たのではなく、人類として今まで何にとつたのはたゞ外形的な相違なものであるが、西洋文明の心醉者はその心醉する西洋の文物を日本に輸入するには『ローマに行くには色々の道がある』との諺をよく味はつた上でなすべきである。釣り錢をとるに加へ算でしやうと、ひき算で行かうと又下から數へ上から數へやうと十圓の金の內で五圓六十錢だけは品物を求め、他の四圓四十錢の現金が財布の內に殘つてゐる。品物の價値と釣り錢とを加ふれば、やはり十圓は十圓である。五圓六十錢の品物を買つたのは事實であり、四圓四十錢殘つてゐるのも事實である。釣り錢の出し方によつて金錢上の利益は無論受けぬ。

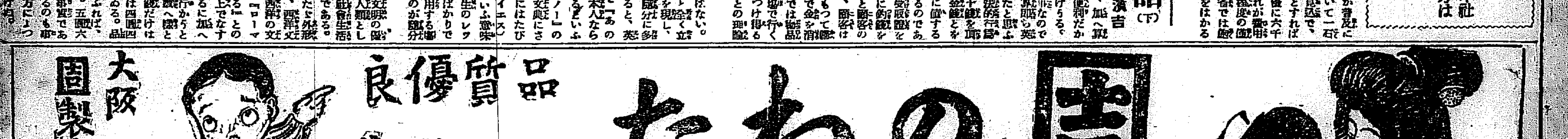

リン病新藥 トリート

家庭悲劇を生む
恐ろしい淋病
◇生れた子さへ信ぜられぬ父
◇相談を受けた博士の惱み
（大阪朝日新聞所載）

淋病は清淨なる夫婦間には絕對にあるべきものでないが一度淋病が家庭に入つた爲に生じた悲劇は數限りない。一例を擧げると或夫婦間に子供が生れた主人はひそかに大阪醫大の某博士を訪ねて青年時代に猛烈なる睾丸炎を病んだので生れた我が子が果して自分の子かどうかと疑ひを生じ人に話せぬ苦しい惱みを打明けた。そこで某博士は檢鏡したところ數少い微力の精蟲を發見した。これでは大體に姙孕力はないとせねばならぬ。醫師の言一つによる悲劇の爆發と否と、相談を受けた某博士は學的良心と家庭悲劇の挾撃にあつてこの悲しき悲劇の始末に困つたことがあると」

このような悲劇を生む恐るべき睾丸炎もその原因は淋病である故に一刻も治療を忽に出來ない直ちに特製トリートを服用して悲劇や苦痛を未然に防ぐが賢者の採るべき途である。

特製トリートの强力なる殺菌力は尿道粘膜の奥深く侵襲せる淋菌（ゴノコッケン）を見事に撲殺しいかに困難なる淋疾と雖も週日を出でずして治療の目的を達せしむ。又永年治らず症候の甚しき目尿に再發する慢性症も決して心配はいらない到底治らぬものと斷念した重症患者でさへ特製トリートの連用によつて快癒の喜びに接せられた例は尠くないそれに胃腸腎臟の手當を十分に研究してあるから不快なゲップや胃腸障害は絕對にない

惱める淋患諸君、彼れ是れ迷はず特製トリートに信頼せられよ、貴下の苦痛は其日から薄らぎ必ず偉大なる效果を現實に體驗せらるべし

藥價
重症用特製　三十四球入 三圓　六十六球入 五圓　百四十球入 十圓
輕症用　四十六球入 二圓　百球入 四圓

本舖　大阪市堂島　高橋盛大堂本店

本舖より直接に送達を望まるゝ方は爲替又は振替大阪二五〇〇番へ御送金あれ密封に特に其旨を記し御註文乞ふ

◎全國到る處の藥店に販賣す

◇北鮮の機動演習 端川附近山地戰の南軍歩兵の平射

北軍總退却

南軍潮の如く追撃す

北鮮の機動演習

九日利原背進の北軍主力は、途々南軍の追撃に惱まされつゝ城津街道の二山道より行軍十里、端川邑の柏子洞里に後退して、木にもかやにも心置く露營についた、夜半十一時早くも追ひ迫る南軍は潮の如く殺到して、再び

總退却 を余儀なくされた、天は曇し、秋とはいへど北鮮の十月南大川の流れを越して端川邑に後退する北軍の疲勞は言語に絶し、將士の恨みは骨髓に徹した、然も北軍は端川休養里に四時、明くれば十日午前三時の夜陰に乘じ城津街道細嶺里山地に五里背進、同地天然の要害を占領して、怨恨重なる寄手や來たれ、今度こそは微塵に粉碎しくれんず物をと待ち構へた。一方

南大川 流域陽里に宿營の南軍は里の戰線三里余にわたり散兵壕を掘り前線の南軍は黎明五時半全軍南大川を押わたり、途々北軍を壓迫しつゝ午前八時行軍三里にして主力を潮里に、尖兵を鐘陽里附近に進出せしめたがこゝは北大川の激流を屏立して、僅に一條の隘路を通ずるのみ、地の利はまさしく北軍にあり、さしもひようかん無さうの咸南兵も進み兼ぬと見ゑたのだが時しも一歩兵斥候の報告あり敵は前面峠の頂上に野砲機關銃各一門を配置し、川の左岸前方二千メートルの頂界線に歩兵約三個中隊を散開すと警報

兩軍共 未だ一彈をも發せざる内にどうしてこの偵察を遂げたものか、後でこの報告は全く的確な事が判つたが、この報告こそ

戰一のものであつたから、突擊して北軍の左翼も野に巳に正面突破は不可能である、即時南軍は主力二ケ大隊を北大川左岸永昌里附近より渡河せしめ、一ケ大隊は右岸昌興里高地に向け展開して殆ど人跡の通はざる山稜を越え地を發擧して、敵の側背に迂回せしめた、かくと見るや北軍は猛烈な火蓋を切つて撃ち續け機關銃砲の雨霰と打ち出した、にも拘らず頑強なる

咸南兵 は一彈の應射もせず、物々しき敵の後讓一驅して嶺中の敵たらしめんとする敵、もさる者進軍早く戈を納めて後退して雪中の尾根を占領した、午後二時南軍左翼大隊は突撃を強行し北軍の一翼を奪取したが、忽ち北軍の各高地より猛射を受け殆ど全滅に近き苦境に陷るや、この時まで敵の後方高地に現れて北軍主力に抵抗し所在高地に猛烈極まる山地戰を捲き起こした。北軍主兵陣地は龍岩里西方高地に突き

北軍は遂に南軍主力の包圍を受け、北軍の左翼は側面より攻撃せられ如何ともすべからざるに至り、午後三時には兩軍の左翼と北軍の右翼一半は戰死者により

全滅を 宣告せられ、所在高地には突擊を繼續のまゝ遂に戰鬪休止を命ぜられし五六中隊あり、あます處は兩軍主力の白兵戰の狀態となつて今にも大突擊の一新局面を展開せんとした時、

休戰ラッパが鳴り渡つた(端川)

戰線の北鮮の右翼より攻撃し戰鬪を中止せねばならなかつた雙方の勇敢なる戰鬪振は多大の賞讃を博し、何れもの同十一日……(新義州)

定州農學校 新設運動

〔新義州〕定州に甲種農學校新設されたいとの運動は具體化しこの程定州公立普通學校に期成同盟會の發會式を擧げた、委員長に李昇薫、副委員長に松本鋤吉氏を推し各面に支部を置き總豫算六萬圓と見積り內三萬圓を總督府補助および地方費の補助を仰ぎ、殘り三萬圓を期成會の活動で各方面より寄附を募るはずである(新義州)

上原十師團長 滯在中の上原第十師團長は十三日守備隊成歡院を巡視し十四日府内の各施設に橋側、防疫所、王子製紙、營林署工場を觀覽し午後安東見物後新義州驛ホテルに主なる官民有志を招待酒宴を催し同夜行で歸任した

優勝旗爭奪 南鮮普校庭球大會

申込 二十二日正午迄とし會費不用

主催 京城日報大田支局

日時 來る二十三日午前九時 場所 大田春日町對大木氏コート

は十四日の紙上にこれを報道した。事態まことに辯疏の余地なき失態であり面長諸氏が自らの進退を賭しての奮起に對しては面民諸君にもとより市民として記者もその意氣壯なるを多とする。」

◇……しかしながらひるがへつて再考三思する時、聊か疑ひなきを得ない。即ち郡守を訪問して事情を具陳した際『事件は現面長を留任して解決してほしい。』が圓滿なる事件の解決についても非上面長は勇退してほしい』と要求したるが如き

◇……斯る排斥運動に迄まつて面政向上の考慮なきに似たる疑ひはないか。咸興も三五年の長い將來まで指定面でもあるまい。新興產業王國咸南の首都として戶口、經濟、市民の負擔力等府制施行の可能性々にして時期の問題たるに止まり、市民は面議諸君と協力これが實現の一日も速かならんことを熱望して居る。

◇……然れば面議たるもの最も公正に面政向上に留意し正々堂々所信を理事者に致し相より相助けて市民の信頼に對ふべく今回の事件の如き公會の席上研究處理すべきを勅學に秘密會を開き直に總督官邸に陳情する等決して妥當中正の處置とは謂い難い。

◇……更に絶對秘密を申し合せたる委員者が新聞通信記者を訪問して內容を公開し對者が自決せねば我等は既て辭職する等は少かる論なく強要する處婦女四夫の爭ひに似て數ケ項目の內議期において盛覽したる面有地問題のむし返しは自らの最を暴露するの愚やわらふべく斯は賭ち同罪。

◇……面會中にも『あの人達のすることは意張り分りません。今後第一まれといつたつても決して行くものぢやありません、人を陷るる腹か私慣を公職にかりてはらさうたくらみか、少しも誠意が認められませんから……』といふものあ

慶尚北道

△△△大邱の初霜△△△

大邱測候所の調査によれば大邱府には十四日朝初霜があつたが昨年に比して五日早く平年よりは十二日早いと(大邱)

出淵女史講演

愛國婦人會並に增上寺婦人會の幹事出淵勝子女史の來邱を機として朝鮮佛教慶北支部では同支部主催の下に來たる十八日午後七時より大邱府廳內武德殿に於て同女史

大邱署夜警 獲物は七件

大邱署では十四日午前一時より同五時にわたつて管內一齊に夜警を行つた結果獲物はモルヒネ密賣三件窃盜四件であつた。(大邱)

少年强盜

毆られと逃出す

星州郡星州面京山洞鍛冶業永野德三郎方へ十三日午前一時五分頃十七八歲の少年賊が鐵條網を乘りこえて闖入し就寢中の同人妻風咸(二)に對し金庫を開き金を提供せよ然らざれば殺害すべしと出刃庖丁を以て脅迫したるにより賊は金庫の鍵を主人より受取り來るとて擬き室外に出て庭にありため提燈を以て賊を毆打したるため同人は一物も取り得ず逃走した。その旨被害者より申告あり所轄星州署では警部以下即時現場に出張して手配の結果犯人は同面漁山洞鄭秉伊(二〇)といふ少年なる事判明、同日午後〇時二十分逮捕された(大邱)

リレー選手を迎ふ

【咸北の卷】

三百八十六灯、需要家數は五千百七十五戶となつて居る、同社は一郡の配電をなし、鮮內の優良會社として知られ、その株式は內地においても世評財產とせられて居る程でこの一例でも同社の

價値は 知れるのである現在の同社幹部は左の如くである

取締役社長	杉村正太郎
取締役	右近權太郎
取締役	右近權右衞門
取締役	八十島五郎右衞門
取締役	近藤喜懸
監査役	淸水榮次郎
監査役	矢邊淸兵衞
監査役	杉浦武美
支配人	岩村臨

地方集會

▲ブルナーコ大學教授招待晩餐會 米國コロンビア大學教授ブルンナー氏及本府三井技師小田通譯官一行の來光を機とし石知事は十三日夜官邸に招待して晩餐會を開催した

地方人事

▲太田安東地方事務所長 十四日鳳凰城へ十六日歸任

▲蒲原遞信局長 十四日午後二時半金剛山よりの歸途鐵原發三時五分發京城歸任

囑望される朝鮮電氣

百萬圓に增資か

北鮮唯一の吞吐港である淸津は人口二萬人を擁する大都會である、この淸津府における各種事業中最も注目さるべきは朝鮮電氣株式會社であらう、同社は遠く明治四十五年三月卅一日に設立されたもので資本金五十萬圓で十二月一日には

百萬圓 に增資すべき筈である、淸津はもとより羅南、鏡城、朱乙方面を供給區域となしその發電所は咸北鏡城郡龍城面水南洞八二一の一に所在しており設備の最新式を誇つて居る、容量は四百キロワットで、なほ朱乙川をもつて水力發電企畫地として、將來益々發展せんと

期畫し てゐる、昭和二年九月末電燈需要家數はといへば、定額灯一萬四千二百廿四灯、從量灯一萬六十三灯、終灯は二萬四千二百八十七灯で、十燭換算三萬

平安南道

電報專門の詐欺

平北義州郡生まれ鐵原郡蘆里面新豐里前科三犯李學柚(二〇)は平北龜城邑內金麗善が平壤川北に住む金允玉氏と親族關係であるを奇貨とし金麗善が打電したものゝ如く裝ひ金允玉氏から价川郵便局とめで五十圓を送らせこれを詐取し電報詐欺をなしたをはじめとして九月二十八日府內大同門郵便所で同樣手段で詐欺現行中を平壤署員に逮捕されるまで十三件被害金額約八百圓の電報詐欺を働いてゐたこと自白身柄は一件書類と共に檢事局へ送られた(平壤)

咸鏡南道

新昌學組改選

咸南新昌學校組合議員改選は十日執行左記六氏が當選した(咸興)

▲野津完一郎 ▲渡邊喜治 ▲田窪悅誠 ▲登幸太郎松 ▲坂田又四郎 ▲山田吉駒

咸興から

◇……咸興面議諸公が井上面長の面政不當處理數ケ條を揭げ郡守に迫つて解決の途を求めつゝある事

平安北道

滑原の端溪硯

名產投票當選祝賀會

【滑原特電】本社主催一道一品名產投票に全鮮第三位の高點で當選した平北滑原の端溪硯の當選祝賀會は官民合同主催で十五日公立普通學校において盛大に擧行された會長金郡守の式辭に次き各有力者こもゞ祝辭を述べる處あり更に當選に至る隱れたる恩人縱山事務所長はじめ谷口北面面長、新義州刑務所長はじめ谷口北面知事および本社その他多數の祝電あり近來珍しい盛況の入つた盛宴裡に祝賀會であつた

園田山林部長

踏查中の園田山林部長は十四日釜山發プロペラー船で上流地方巡視中であつた

咸興神社上棟式

十六日祝賀式

咸興神社では鎭座中の鳥居および神殿上屋も竣工したので十六日午後三時からこれが竣工祝賀式並に餅まきを行ひ同夜六時からは例祭前夜祭を十七日午前十一時には秋季大祭を執行すべく余興として花火五十發(仕掛花火あり)マラソン等にとゞめるはずである(咸興)

釜山鎭埋築進捗

〔釜山〕釜山鎭埋築工事は中村精作氏の手に移りてより順次着々として工事の進捗をみつゝあるが來月初旬中村社長は職長淸水槇太郎氏同伴實地狀況視察の爲來釜の豫定

渡鮮する方は 先づ「京城日報」を

朝鮮を知る最良の友

下關驛で販賣開始

內地から朝鮮に旅行せんとする方は先づ下關で「京城日報」を御覽下さい、わが社は此度下の關共英社をして驛構內で立賣と待合所で販賣を開始いたしました朝鮮を知るに最も善良なそして一番親切な手引は京城日報であります是非京城日報を御講讀の上御渡鮮を乞ふ

京城日報社販賣部
下の關共英社驛賣部

慶尚南道

初等並中等 校長會議

重要議題協議

來たる十八日午前九時より釜山中學校を會場として慶南初等中等學校長會議を開催のはずにて出席者は二百六十名に達する見込みで開催會議は十一月一日開催にて慶南中等學校長會議を開き出席者十五名の豫定であるが初等學校長會議における協議事項のおもなるものは

(一)兒童の美的情操陶冶に關する件

(二)新入生及び中途退學兒童に關する件

(三)最近二ケ年間近視眼數及び在籍數に關する按分比例等

にしてなほ中等學校長會議の諮問事項は開催前に關する件の他に卒業生の職業指導に就て職業指導と實科加設の成績等重要なる議題が多く各學校長よりも各提案あるべしと(釜山)

小學校長會議

十八日釜山第六小學校で

釜山府內第六小學校において十八日午後一時より府內小學校長會議を開催し(一)全國小學校教員聯合會へ提出問題の件(二)教員錄拔擢の件(三)教育研究會文拓會開催の件(四)……に關する件等十七議案を討議する由(釜山)

形さんが上下左右の段々に陳列されて、さながら桃の節句の雛祭りであつた、しかしてそのお人形さんの前で唱歌や遊戲や數多の舞踊が演ぜられ場內には湧き返る拍手の裡に盛會を閉じた(釜山)

內鮮聯絡高等課長會議

內鮮聯絡の高等課長會議は山口、福岡、長崎各縣よりの特高課長および慶南道各署高等課長列席の上十五日より慶南道警察部長川淵治一郎氏および慶南警察部において開催されたが主として內地渡航鮮人問題および國人移動狀態等の調查並に打合せ等にして內地各縣よりの出席代表者左の如し

▲山口縣警察部 特高課長警視 龜山孝一 同 警部 龜田良太

▲福岡縣警察部 特高課長警視 武政酉一 同 警部 永留淸一郎

▲長崎縣警察部 特高課長警視 久安仰忠

の五氏の外番外として釜山署長岡本亥之吉、釜山水上署長田村虎一兩署長も出席した(釜山)

釜山東拓

新築

工費十萬圓で 明春着手する

釜山東拓支店の建築は二丁目の東拓支店は創立以來建築した古建物であり現に建築とて狹隘なのと不便とで近來頗る面目を一新し同支店の建物を近く新築する事とし大倉町二丁目の日出ビルヂングの新築を選定しては近く東拓ビルヂングの新築を始めることとなり工事は來春早々着手の豫定で東拓の前面一帶も既に築地約五百坪の豫定地へ十万圓を投じて鐵筋コンクリート造の事務所を建設して現在の古い事務所より移轉する方針なりと(釜山)

お人形歡迎會

米國の善い眼のお人形さんの歡迎會は十三日の午後高等女學校で催された、會場は主として官立中學校各小學校の女生徒全部で善い眼のお人形さんを中心に黑い眼のお人

醸造品評會

褒賞授與式は廿一日

慶尚南道醸造品評會の開催は來る十九日より廿一日まで釜山府廳において開催に決し二十日午後三時より釜山公會堂にて褒賞授與式の順序左の如し

(一)二十二日午前十一時開會(二)褒賞授與(三)會長式辭(四)來賓祝辭(五)出品者代答辭(六)閉會(七)醸造品紹介

共同墓地の大整理

火葬場も新築

釜山府內に居住する內鮮人が非常に增加するに伴ひ死亡者も殖えつゝある釜山府では墓地の狹隘なる結果墓地整理を斷行する必要に迫られ府共同墓地の大整理案をたて從來の墓地整理方針を不統一を統一的にする方針にて目下內地人側墓地の整理に着手した外に府內十ケ所に達する鮮人側共同墓地も中にはすでに余地を存せざる程にまで狹隘をつげて數年を經過せざる內にこの狀態に至るおそれあるを以つてこの際鮮人墓地をも併せて十二月一杯までに調査を完了せしめて整理策を確立し若し調査の結果人口增加の趨勢と死亡率に鑑みる墓地の現在面積が比例を失する見込みを生ずる時は他の適當なる地域を選定して共同墓地の解決を逐ぐる方針の出であるなほしばらく問題となりたる谷町火葬場の移轉は約五萬二百圓を投じて無煙無臭の最新式裝置にて衞生上および外觀よりも最も至つかへなき設備とし火葬場とあはせて墓地の如きも一萬二千圓の工費豫算にて新築する計畫なりと(釜山)

大倉男招待會

十三日夜釜山鐵道ホテルにて催された大倉喜七郎男の釜山官民招待は二百名の各方面の有力者を一堂の下に集めたことゝして近來にない盛んな宴會であり香椎會議所會頭、泉崎府尹の挨拶ありて九時散會した(釜山)

玄海灘で六晝夜漂流

佛國汽船に救助された 濟州島の漁夫歸る

十三日朝釜山入港の關釜聯絡船で四人連の朝鮮人が門司水上署から釜山水上署へ向けて送られて來たがこの一行は何れも濟州島翰林面北村里涯洞に住む漁師で金鍾興(四〇)金成武(三一)白行鎭(二七)金成根(三〇)という金成根を除くほかは三人共六十近い老漁で太刀魚をとる爲に去る廿八日濟州島海岸十里沖の海上で作業中突然暴風に襲はれて船は顚覆し四人は荒波はげしく漂い流されたが、海上を六晝夜アテもなく漂つた處を折柄上海へ向つて航行中の佛國汽船ベノイ號に救助され上海駐在の日本總領事館へ引渡され門司を經て釜山へ來た途中であるが水上署で暖かい情の籠つた慰藉を受けながら四人は死の舞台で採られた當時の遭難の印象を語る

「二十九日の當日は晴天であつたのと太刀魚の捕れる模樣が見へたので二隻の竹舟に二人宛乘つて十里の沖合で作業中突風に襲はれて船は轉覆し波は荒れる一方の海上を四人共一隻の舟に泳ぎついて親子の縁で舟べりに縋つて暗、櫓を失つた舟を唯一の頼りとして漂よふこと六晝夜であけくれドコの海ともわからぬ洋上を漂よひ最初は渡れた魚を分け合つて露命をつないだが佛國汽船に救助された時は半死半生で手厚い看護を受けてから漸く助かつたと分つた位ひです二日朝着いた時は四人共嬉しさの餘り抱き合つて男泣きに泣いてしまつた釜山へ着けばモウ濟州島へ歸つたも同樣だ」と語つたが一行は門司や上海で慈悲ある人々から贈られた古の多い服に夏帽子とか或は半ズボンに朝鮮まげといふ珍妙な格恰であつたが嬉しさにたへぬと見へて大喜びで十四日釜山發の汽船で木浦まで送られて出發した(釜山)

北鮮とところぐ(三)

一記者

▮淸津の港▮

荒しの日である。漁船船は入港した、高い波に淸津の港に打ちあげて居る、荒い風に淸津山の手の灯がゆれた、船には多くの船客が乘つて居る、ニュースをのせた船が着まれて居る、なつかしい匂りを孕へる郵便物がのつて居る、しかし荒波のために、船客も郵便も淸津の街は僅指の間に見える、しかし淸津の街に入る時が來ないのである。岩壁のない淸津の港の突堤のない港をもつ淸津の悲しさはこれだけである、僕のつく前の晩の淸津のこれが風景であつた。──『突堤が完成すればよいのです、もうしばらくですがねえ』と北鮮日報社の岡本社長が寒い風の日、自動車で僕を案内しながら淸津の街についてじゆ

く說くのであつた、海には荒工されてる防波堤の一部が波をかぶつて居るのであつた

將來の淸津港

北鮮唯一の開港場である淸津である。日露戰役當時の三戶にも滿たぬ小漁村であつた當時を思へば長足の發展躍進にたゞ驚くのである、四十一年四月一日に萬國通商貿易港として開港され爾來官民の施設と府民の努力とが人口一萬九千八百六十一人の大都會を擁するに至つたのである。淸津港の良港である、日露の役には我軍の上陸港は頗る廣い水深十尋以上天然の寄港を……六千噸以上が一時に六隻を碇泊してゐたといふ歴史がある、西南風の襲來と黃海の雨にあつても大いにもこれといふ北鮮以外に船舶の打ちやらはない港である、この良港をもつ

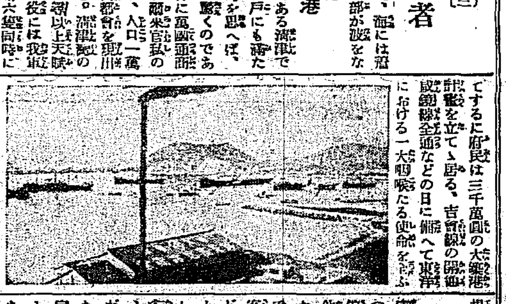

てするに府民は三千萬圓の大築港計畫を立てゝ居る、吉會線の開通に備へて東滿鐵道全通などの日に備へて東滿における一大咽喉たる使命を課ぶる國の計畫であるすでに同案は四十一議會の特別委員會を通過して昭和元年度より着工する七ケ年繼續の築港計畫は同案施行の暁と見られて居る

淸津の夜さ

咸北線の起點咸鏡線の入札が鏡城淸津出張所で行はれた日であつた、そのために僕の泊つた鶴林館といふ旅館は荒井初太郎氏その他の土木請負業者で一ぱいであつたそれは咸興の旅館長も鏡城館も同然で淸津に泊り合せ飛び入りの客はせまい部屋に窮屈な一夜をまどろんだのであつた、せまい部屋といつても五尺の僕である、窮屈といつても知れてるが、何しろ同行三人、僕と西村本社咸北支局長だといへば窮屈の皆も通るといつたものであつた、その夜、その部屋で、僕を迎へてくれた人達とビールの瓶をひいた、皆いける口であつた、話がはずんで夜がふけた。人間至る處に知己があると僕がさを思つた事なのであつた

忘れ難い人々

旅の枕邊でしみじみ人のあたたか

風邪をひいた三上府尹とその日にあへなかつたが、再度淸津を訪れた日には三上府尹、岡本社長が僕のために歡迎會を開いてくれて興をはずませた、風邪の癒つた府尹は元氣な顏でいろく話しを聽ねてくれたのであつた。木村元山府尹がある日のつれづれに僕に笑顏をいつた事だが、同氏が淸津府尹に任ぜられた時、地圖を見て京城より北鮮が近い地點に淸津を發見して遠い處だと驚したといふのだが、三上府尹にかゝる感慨はなかつたかして盛んに淸津の自慢を口にするのであつた。浮月の寄盛どころの酔でともに酒をくんだ府尹や岡本社長、淸津出張所の高城氏、小守北鮮日報主幹、佐分利、川島、山下同社員淸津驛長、その他の公職者有志は淸津の印象と共に忘れ難い人々である。

延びる淸津

石油發動機船にのつて不動丸にのりこんだ、つきぬ名ごりをどらの音にたくれて不動丸は十月六日の朝明を元山に向つたのであつた。下之關に似てゐる淸津の街は海から見れば、まことに美しいのである、これからの北鮮はかはる、かはるのぢやない延びるのである、北鮮唯一の淸津港は北鮮の延びゆくと共に日に月に繁昌する事であらう、大正十五年の淸津港貿易額は千九百卅七萬千六百四十七圓である、もし朝鮮沿岸貿易額を加へれば同年貿易總額は三千三百六十六萬千二百四萬圓に達するのである、吉會線の開通を見れば、同港は北滿物資の吞吐港として更に殷盛な貿易の發展をみる事であらう(寫眞は高秣山公園より見た淸津港)

眼科專門

京城若草町(新町通り) 若草町電一五五六

●入院隨意 ●日曜祭日 診察午前中

金井眼科醫院

磨(みが)き歯(は)ライオン

ライオン歯磨は子供にもよい

夜寢る前にもお使ひ下さい・子供のむし歯を防ぎます

61—2

內科 レントゲン科

入院隨意

京城府練兵町三番地 六十五號

長谷川醫院

電話龍山六七四番

宮內省御用品

見易い狂はぬ

凸形フエバー体温計

凸形フエバー體溫計本舖

東京市神田區和泉町一番地

三田村商店

電話下谷二五四〇・四一八七 振替東京二〇六四二番

(全國知名藥店にあり)

▼文獻贈呈▲

藤本博士著石灰吸入療法 (諸博士實驗報告集使用法說明書) 新聞名記入申込を乞ふ

日米兩府專賣特許

醫學博士藤本武平二先生發明

肺結核 カルシウム吸入器

本器は藤本醫學博士が「石灰工場に肺患者なし」との事實に基いて、發明せられた肺結核治療器であります、即ち肺結核に有効なる石灰粉カルシウムを粉末のまゝ、直接患部に送る吸入器で藤木博士が三年間數百名の肺結核患者に實驗し成績佳良なるを確められ、其結果を獨逸及我國の學界に公表されました。既に有力なる肺結核新療法として、諸博士の推奨を得全國二千有餘の医家の御用命を蒙つて居ります。本器に依つて使用患者が如何に好成績を擧げつゝあるか、詳細は文獻を請求御一閱の上治療の時期を失せざらん事を。

童謠の姉妹に降るやうな人氣
期待さるゝ十九日の夜　會員券申込み殺到

十九日午後七時から仁川公會堂において開催する本居氏一行の童謠舞踊大會は、かうした高級な趣味にかつゑてゐる仁川の人々に異常なる期待を以て迎へられいたる處わき返るやうな人氣である、何しろ童謠に舞踊に評判の高い童謠の姉妹がはじめて仁川に來ることではあるし、又この機を逸しては何時またその美しい肉聲や舞の姿に接することが出來るか分らないのであるから無理もない、殊に子供の情操教育といふことが八釜しい今日、學校方面の力瘤の入れかたは非常なもので、寺町祖師小學校はもとより南商業、高等女學校の先生方も當夜は揃つて來聽せられることになつてゐるし「その他銀行、會社方面からは十枚、廿枚とまとまつた會員券の註文があり朝鮮銀行の八木支店長の如きは會員券の追加を申込まれた位である、何んと素晴らしい人氣であらう、これを見ても仁川の人々がいかに童謠に飢ゑてゐるかゞうかゞはれるであらう、それはとにかく、こんな狀態だと會員券はまたゝく内に賣切れて了ふかも知れぬ、從つて既に千載一遇ともいふべきこの機會において本居氏一行の神技を味はれんとする人々は一刻も早く會員券を手に入れられたいものである

會員券發賣　本社支局で

會員券は十四日から本社支局で發賣して居ります、會場でも賣ますが、前賣に限り白券を一圓五十錢に、青券(學生)を五十錢に割引いたしますから、前以てお買になると非常にお得です、御入用の方には御一報次第何枚でもすぐお届けいたします。

光州の初霜

數日來急激に降下した氣溫で光州では十四日朝初霜をも見たこれが本年の初霜でもあつた(光州)

滿洲
六ケ月間實施延期
安東の土地貸付料問題

既報滿鐵が今回の土地貸付料引上げ實施に安東が特別區域として反對したに對し滿鐵は強硬に自說を主張してゐたが遂に安東は民團時代から附屬地となつて聞かないといふ事情を參酌して除外例として扱ふ事になつたが更にこの引上げには奉天その他の都市も多數反對議論があるので此の際一齊に六ケ月間の延期をしたものと見られてゐる然し何れにもせよ期間經過後に又々起るべき問題とて目下大連滿鐵本社中の鷲川六平、副之[illegible]太郎氏が歸安後大和陵、高橋[illegible]二氏等が協議會を開き前後策を講ずる事となつてゐる(安東縣)

京畿道
上海歸りの怪しい男
仁川署に拘束

仁川署では十四日朱明シーフから天津經由入港した朝鮮郵船[illegible]丸の乘客本籍咸鏡北道北青郡[illegible]面[illegible]里[illegible](二三)を本署へ拘束して目下嚴重取調べ中であるが彼は七年前シベリアに渡つて阿片の密賣に從事して居たが五年前上海に移住して武漢方面にピストルを密賣して莫大なる利益を擧げ最近青島に移つて諸所の販賣宗昌軍にピストルを提供しつゝあつた事實が同地の日本領事館に知れ數日前三年間居住禁止の命令を受け歸國中のものであるが仁川署では彼が上海を中心として銃器の密賣に從事した以上は上海假政府と何等かの連絡が取れて居るはずであると目星をつけたものらしく同署では頗る緊張して居る

仁川俱樂部例會

仁川俱樂部では廿二日午後六時から公會堂において、今回新たに入會した朝鮮銀行支店長、山口朝鮮郵船支店長、大日方仁川署長等三氏の歡迎を兼ね例會を開催するはづ、時間勵行のこと

細君の家出

仁川府花町五丁目柿本[illegible]の内妻宮田トシ(二二)は十三日の晩から家出をしたといふので夫から搜索願を十五日朝仁川署に提出した

黃海道
農會の活寫

黃海道農會では十二日午後六時から圓谷田院の地主および各郡守を主賓として科學一山根に招待し八時からは滿州開拓の農業實況および朝鮮風俗その他農家に有益な活動寫眞會を開催したが入場者約六百人位で盛會裡に閉會(海州)

地主懇談會
盛會裡に終る

黃海道農會の主催に係る第一回道內地主懇談會は十二日午前十時から[illegible]校で開會先づ今村會長の挨拶あり來賓代表としての郡守[illegible]より祝詞あり續いて米穀改良に關する講演ありそれより懇談會に移り[illegible]地主より[illegible]に對する希望と提案改良に關する一場の演說終つて出席地主[illegible]興津正本朝鮮殖銀黃州金融組合の諸氏は[illegible]それ〴〵たつて熱誠的に意の[illegible]および要望事項を述べ本府派遣の李[illegible]は時代の變遷と地主の使命なる題下に演說し又本府技師三井農務課長氏は農事改良と地主の關係にはいへ約一時間に渡り適切かつ有効なる講演あり午後一時閉會した(海州)

全羅南道
土木課チーム組織
關谷主將の勇息荒し

全南土木課では關谷土木課長がきも入り鍛錬投手として野球チームを組織した年長者は我所港灣主任の四十歲から最少が十五歲の給仕、課員總出の珍チームで每日退廳後AB二組に別れ汗みどろの練習の甲斐あり近頃メキ〳〵腕前を上達とある關谷課長豪語してそうなチームがあれば一戰のもとに粉碎初陣の血祭りに上げて與んと血眼になつて物色中とあるメンバー左の如し(光州)

投手主將、關谷捕手太田一壘高津二壘、西本三壘川勝遊擊稅所左翼沂藤中堅酒井右翼岡

木浦片々

◇木浦府に來年度道地方費要求提出から木浦病院に對して八千圓を補助して貰ふ樣要求した

◇木浦九月中貿易額は輸出入四萬九千圓移出入百三十六萬二千圓合計百四十一萬圓である

◇九月中木浦港からの內地渡航鮮人は五百三名歸還者三百六十八人である

◇來る二十二日木浦金融組合で中央部十八組合の會同を行ふ

安東滿俱の戰績
十一勝十三敗

安東滿俱野球團は本年大活躍をなし國境籠鎭として鮮滿に誇り得る強チームとして認められるに至つた勝ち龍山鐵道や鐵原の如き強チームと對抗戰を演じ後へ取れたとはいへ恥かしからぬ戰跡を見せた野球熱の乏しい新義州に今日チームが組織されたその反面には安東滿俱の馳驅又あづかつて大いに力ある處である、本年の戰跡を見るに撫順一勝三敗、龍山鐵道一勝三敗、[illegible]一勝二敗、奉天滿俱一勝一敗、[illegible]一勝一敗、九州大學一勝、西大學一敗全新義州二勝一敗計二十四回十一勝十三敗である成績は實業や龍山の如き強豪との對戰に鄕として滿洲々外大會の覇者とはれた撫順と四分長春滿大にも引けを取らず前年から見れば隔世の感がある、バッテリー秋吉鳴田、それに加へて早稻田で鳴らした上野、名三壘手若井あり來年の活躍は大いに期待されてゐる、後援團長川安東驛長はこれでどうやら一人前になつたと喜んでゐる、十四日本年の最後を飾る紅白戰を擧行したが折田監督も加はつたシートは左の如し(安東縣)

	1	2	3	4	5	6	7	8	9
紅軍	上杉	折	文吉	手戸	簡	金	賀	泉田	澁谷
白軍	千吉	下	安岩	新	河	吉原	薬岡	流井	非免野本

◇小山俊東憲兵隊長歡迎　國境憲兵隊長小山少將は十三日夜安東驛着直に憲兵分隊員および在鄕軍人等廿余名を支那町料亭湖月に招待歡迎宴を催し十四日分隊檢閱後岡田安東領事招待の料亭スミレにおける歡迎宴に臨み夜行で[illegible]した(安東縣)

九十六歲で手習ひ

全南臨溪郡で漁業と農業の經營に從事せる馬淵漁業組合長の父君嘉一翁は當年九十六才の高齡であるが矍鑠として暇あれば手習ひをなし人は六十の手習ひといへど自らは九十六才の手習ひをなすといふて讀書を唯一の樂みとしてゐるが過般東本願寺大谷光暢法主の光州入光に際しその恩光に浴せんと出光したので偶々千原本社支局長が伴ひ知事に敬意を表すべく道廳を訪問した處石知事も大いに喜び揮毫を交換した後官邸の庭園を觀覽せしむべく同行し老人の願ふがまゝにレンズに入つた、同老人に長壽の秘訣を聞くと自分は酒、煙草を喫せず信仰的には佛に歸依し他力本願の彌陀を信仰し安心立命の生活をしてゐると同翁は四十九歲の時に妻を失ひて以來獨身の生活を續けてゐるが視力も衰へず頗る達者である目下翁の長男は七十一歲でその他五人の子女を有し皆健在であるとは目出たい＝寫眞は前列左から石知事、中央馬淵翁、右知事夫人、後列左端千原支局長(光州)

朝鮮物產宣傳大會
都合に依り中止
京城日報社

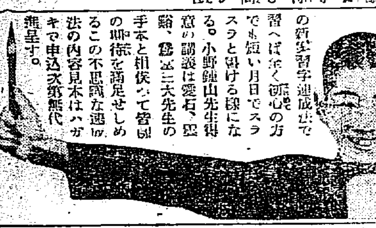

新案 習字速成

一生涯惡筆から受くる不信用や事務の澁滯其他一切の損害を撤廢したならば莫大なものとなる。この損害を償ふには近頃評判の高い東京本郷區帝大正門前(電話小石川二〇一〇番)帝國習字速成學會の新案習字速成法で習へば全く初心の方でも短い月日でスラスラと書ける樣になる。小野鵞山先生揮毫の講義は雲石、隷、鄭、蘇二大先生の手本と相俟つて習字の即效を滿足せしめるこの不思議な速成法の內容見本はハガキで申込次第無代進呈す。

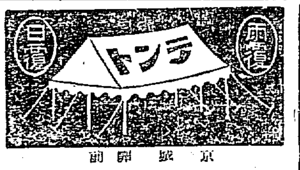

京城 西大門
中西テント商會
電話本局二八四八番

なるほど美しくなる
カガシクリーム
アレ上……お化粧下

◎現代的新職業ニシテ將來增々有望◎修業容易◎無試驗入學◎校舍新築設備完全な授業◎朝鮮唯一練習用最新式自動車購入
公認 自動車運轉士養成
朝鮮自動車研究所

名刺 はがき
壹圓 八十錢 六十錢 CBA
必ず前金に願ひます
京城西小門町八二
大成堂印刷所

名物 リンゴカステラ
大田 忠信
大田 中田堂

最上醬油
鎭南浦
合資會社 柳原釀造所
電話一四三番

資本金 壹千五百萬圓
株式會社 十八銀行京城支店
京城府黃金町二丁目 電話本局 一八九番 二〇五〇番
同 新龍山支店
京城府漢江通り十三番地 電話龍山五二四番 振替口座京城一八二三〇番
同 龍山支店
京城府元町二丁目 電話龍山一八番
銀行一般ノ業務ハ精々確實ニ取扱可申又京城支店及龍山支店ハ株式會社長崎貯蓄銀行ノ代理事務取扱申候

滋養豐富
しかして清新なる
整腸劑
新鮮牛乳よりの乳酸菌飲料
滋強飲料
パーピス
ホツトパーピス
溫かい御湯で八倍に溶けばすぐおいしいホットパーピスになります

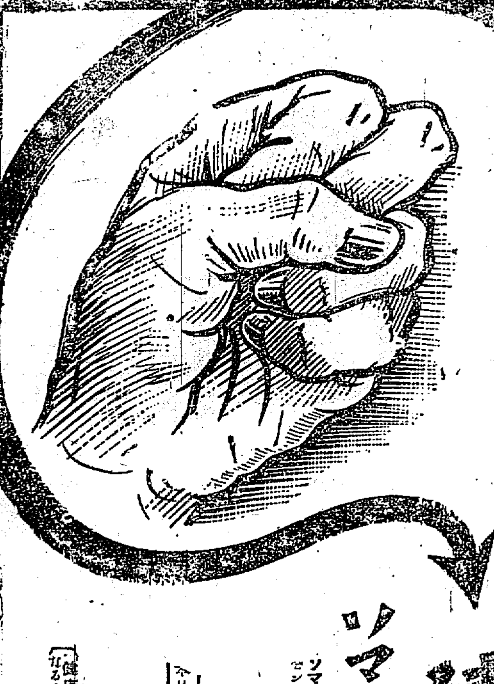

健康と力!
ソマトーゼにより兩者を獲得せよ

ソマトーゼは世界的最著名のバイエル製品にして、肉蛋白質を消化狀態たるアルブモーゼとして且肉中の生理的營養鹽類を含有せしめたる學理上極めて價値ある製劑にして
(1)服用容易 (2)用量僅少 (3)吸收頗る化し易く (4)血肉の生成 (5)食慾及精力の增進に偉效を奏し (6)世界の醫大家は異口同音に推獎す。

本品は左記症例に著效を奏す
病後恢復、營養不良、腺病質、胃腸病者、疾病恢復期、貧血、肺結核、萎黃病、神經衰弱、姙婦、授乳婦人、虛弱小兒等…

粉末 百瓦 金四圓五拾錢 五十瓦 金貳圓五拾錢
液狀(甘味・香味二種) 各一瓶金貳圓九拾錢

健康への門(なる小冊子進呈)

神戸市仲町三七
バイエル、マイステルルチウス藥品合名會社
BAYER

宮內省御用達
菊正宗
株式會社 本嘉納商店
大阪東京神戸[illegible]釜山[illegible]

●こしけ 血の道ヒステリー月經不順の人は重症輕症の差別なく古來有名の のぼせ血のあがる方又は子宮病
神仙湯
をのんでごらん◎荒川家家方の良藥で不思議なほど効き全快者から感謝の手紙の山で居る又リウマチ、神經痛にも殊に効めがある論より證據まづのんでごらん◎實驗は全國各藥店

耳鼻咽喉科專門
醫學博士 坂井清
坂井醫院
入院隨意
診察時間 午前九時至正午 午後三時至六時 日曜午前中
京城大門通 日本生命ビルヂング
電話 本局一七五二 自宅一四八六

製粉機で泣いた。此の
大眼米印
クサカベ式で笑つた。
發賣元 赤門の機械屋 日下部商店
東京本郷區[illegible]

專賣特許
卓上印刷機
オフセタイプ
印刷界の大驚異大革命!!
世界で一番良い一番安い一番簡單な卓上高級印刷機
オフセタイプは
特殊のガラス原版に毛筆、ペン、カーボン、クレヨン等にて書き卸したる凡ゆる文字、繪畫の印刷は勿論、簡單に石版・オフセット・コロタイプ等の高級印刷にも使用し得、從來の藍版に要する水拭きは絕對不要にて其原版は何回使用するも汚損せず何ほ又何年間にても完全に保存する事を得る世界的大發明品なり

定價
營業用・事務用 オフセタイプ
四六半截全判 金八十圓也
菊全判 金六十圓也
はがき判 金十五圓也
(各附屬品一切共手提箱入)
說明書及印刷見本進呈(要郵券二錢)

◎一人一台の必備品
ハガキ版(三色インキ附)
一台金十五圓也(送料別ニ申受ク)(美麗手提箱入)

既設代理店
大阪府代理店 大阪市西區京町堀通四丁目 三興商會
愛知・三重・岐阜代理店 名古屋市中區大津町 合名會社久保田商會
神奈川縣代理店 橫濱市西戸部町 〇昭和商會
福島縣代理店 福島市平町 野崎商會
靜岡縣代理店 靜岡市[illegible]
千葉縣代理店 千葉市通町 ユーケー商會
(規定に依り各府縣代理店設置の御相談に應ず)

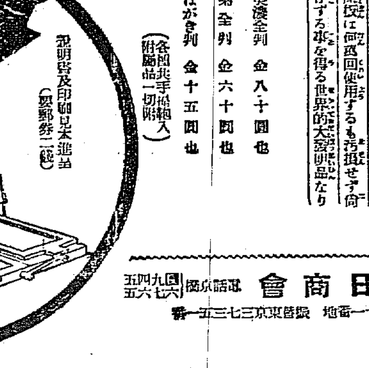

オフセタイプ總發賣元
朝日商會
東京市京橋區銀座西一丁目十二番地 電話京橋 五四九八 五六一六 振替東京三七五三一番
N.5

十五醫學博士の推奬

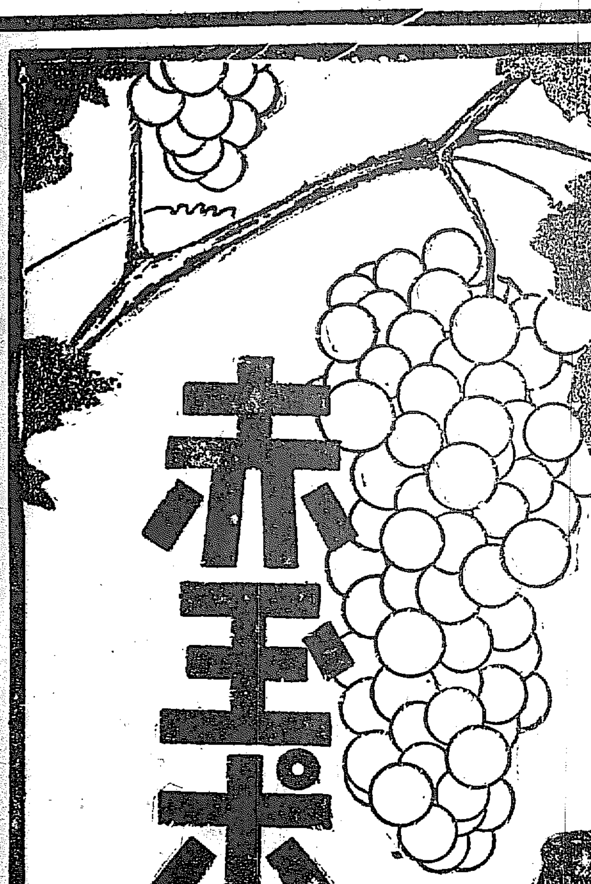

拜啓 赤玉ポートワインは 其味甘美にして滋養の效著しく 普通虚弱の人 又手術後 及 産後の興奮劑として有效なる好飲料と相認候

明治四十三年六月

日本赤十字社大阪支部病院産婦人科醫長 醫學博士 井岡忠雄

赤玉ポートワインハ美味ニシテ患者ニ用ユルニ適當ナル事ヲ當病院長笠原醫學博士ト共ニ之ヲ認ム

明治四十三年六月

日本赤十字社大阪支部病院内科醫長 醫學博士 前田松苗

◇虚弱の人、病後の人に

赤玉ポートワイン

御寄贈ノ赤玉ポートワインハ 普通甘味酒ノ如ク過度ノ甘味ヲ有セズ 醇甘宜シキヲ得 其味寔ニ掬スベク 之ヲ予ノ家族ニ試用セシムルニ毫モ消化機ヲ害スル等ノ患ナク 從テ通常ノ不良酒ニ於テ見ルガ如キフーゼル油及其他ノ有害性物質ヲ含有セザルヲ以テ 藥用酒トシテハ最モ適當ナルモノト認ム

明治四十三年九月十八日

醫學博士 島田耕一

拜啓 御寄贈の赤玉ポートワイン 自分相試候處 味甘美にして食慾を進め候樣被考候 快復期及び貧血患者に應用して適當なるのみならず 尚日常の飲料としても好適のものと相信じ候

大正二年五月

大阪醫科大學教授 醫學博士 加藤亨

拜啓 御寄贈有之候赤玉ポートワイン 直ちに拜味仕候處 藥用且は日常の飲料として邦人の口に適す可きかゝる甘味にして純良なる葡萄酒の廣く發賣せらるゝは 國家並世俗一般の歡迎可致次第と切に感謝の念に不堪 茲に寸楮を裁して御禮を兼ね微意を表し度如此に御座候 匆々不盡

大正五年九月二十四日

醫學博士 理學博士 桂田富士郎

◇心臓の弱い人、疲勞し易い人に

赤玉ポートワイン

赤玉ポートワインハ 品質良好ニシテ其風味佳ナルヲ以テ 藥用並ニ普通飲料トシテ最モ適當ナルモノト認ム

大正九年

日本赤十字社大阪支部病院 醫學博士 石川芳治

赤玉ポートワインは 品質香味共に優良にして 病後の貧血虚弱を恢復せしむるの效力を有す 之を平常飲用すれば 疲勞を醫し 精力を增進するの效果最も著しく 絶好の滋養强壯飲料たることを認む

大正十四年三月

千葉醫科大學醫學專門部教授 東京帝國大學講師 醫學博士 入戸野賢二

赤玉ポートワインは 現今市場にて販賣する多くの葡萄酒中 品質最も良好にして芳醇美味なるを以て 健康者の日常飲料に適するは勿論 病弱の人に用ふるに食慾を增進し滋養の效著しく 且つ興奮劑として有效なるものなり

▲事實は信用を語る……

ぶどう酒として 學理上 實驗上 最良なることは證されたり!!

一般の御家庭に おすゝめします

赤玉ポートワイン

▲びみ じよう ぶどう酒▼

◇精力衰退の人、神經衰弱の人に

赤玉ポートワイン

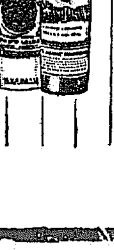

大正十四年五月二十四日 醫學博士 森茂胤

赤玉ポートワインが 醫療上諸種の熱性病 貧血 慢性病 恢復期患者 並に一般虚弱者に推奬せられ 且つ嗜好品として廣く常用せらるゝ所以は 蓋し本品が學理上純良なると共に 其風味佳良にして婦人小兒と雖も能く其口に適するが故なりと信ず

大正十四年六月

大阪醫科大學教授 醫學博士 酒井幹夫

赤玉ポートワインは 他の葡萄酒に比して香味優良 各人の口に適するが故に 其の適當量の飲用により食物の消化吸收を助け 體內新陳代謝機能を亢進せしむるものなり 殊に一定の胃腸疾患 急慢性疾患の回復期神經性疾患に應用して效あり

大正十四年六月八日

醫學博士 諏訪璧一

◇冷え性の人、貧血の人に

赤玉ポートワイン

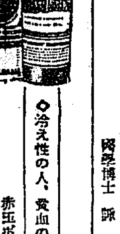

美味にして滋養に富める赤玉ポートワインの一杯は 身心を爽快にし 元氣を旺ならしむる故に何人にも適する好飲料なり

大正十四年六月

大阪市 醫學博士 新谷庄吉

證明書

赤玉ポートワインは純良なる藥學的組成と輕快なる香味色澤を有し 精力增進 疲勞恢復 食慾亢進 消化促進の效果顯著なるを認む

大正十四年七月十六日

恩賜財團濟生會大阪府病院長 醫學博士 田結宗誠

◇身心過勞の人、ヒステリーの人に

赤玉ポートワイン

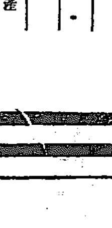

拜啓 赤玉葡萄酒は 品質優良にして美味且食慾を增進し胃腸を害することなく 産前産後に適當に飲用せば效果多く 病後の恢復期及び貧血患者に服用せしむるには頗る適當なる飲料なりと認め申候

大正十四年七月十八日 大阪市立病院 醫學博士 余田忠吾

赤玉ポートワインは 品質純良にして甘味を有し 一般の嗜好に適し 特に傳染病患者恢復期に於ける滋養劑併に食慾增進劑として最も適當なりと認む

大正十四年九月

醫學博士 熊谷謙三郎

◇胃腸の弱い人、食慾不振の人に

赤玉ポートワイン

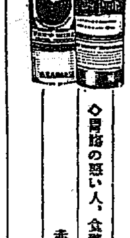

赤玉ポートワインは 他の葡萄酒よりも香味優良にして 殊に邦人の嗜好に適す之を適量に常用すれば 消化促進 食慾亢進の效あり 延いては新陳代謝機能を旺盛ならしむるが故に 體力を增進し精神を爽快ならしめ 一日の疲勞を去り安眠を得せしむ 重病恢復期の者に於ては其恢復を速かならしむるのみならず 貧血を治癒せしむるの效顯著なるを認む 因て余は健康者には勿論 急性或は慢性の疾病を經過して恢復期にある者 虚弱者 神經衰弱者 殊に生殖器神經衰弱患者等には 切に赤玉ポートワイン常用を推奬しつゝあり

大正十四年十月

醫學博士 賀川哲夫

全鮮都市爭奪リレー (十五日)

白軍

一路木浦さして躍進また躍進

あだかも凱旋將軍の如くに

鳥致院にて 第四走者 西本選手

完全に凱戰 將軍として悠々

十二日午後十一時廿二分裡里有志と名ごりを惜みつゝ車中の一角に陣取る、湖南一路のダイヤに揺られて何の氣がかりもなくタバコを唯一の友として十三日午前零時廿八分論山驛頭に現れた、降雨のため歡迎の人は盆々その度を加へて私を惱ます、けれ共車を離れるや否や盛んな手が

固く私の手を握りしめた

論山支局長である、見渡せば吉岡府尹代理、太田、赤松、北井忠南支社長、群山口郡、寺尾全北日報、および中山等の諸氏を初めその他多數の有志が夜を徹して私を迎へてくれる、實に感激にむせぶといふ文字我儘に感謝の語も見出せない、元氣百倍した私は直に待ち構へた自動車に身を委ね府廳に眠紙サインを終へ明治町の富士料亭における官民有志の歡迎宴に臨み觀迎の攻撃を受けながら盃ふたゝび蟹にもおよんだ、夜ふるも名ごりは盡きぬこの宴の席上曉々として群山を發く紳士あり、晴らしい、一我輩は本府に位し

時間ではとても

道廳並びに

學長のザイン

は得らるべくもない、もはや勝は紅軍にあり……』とわれな感ずれども盲人は蛇におぢざるの例、敵はわれの恐るべきを知らざるの愚説のみと豫定の如く自動車に飛乗ると見るやフールスピードを出して突驟するの事業、府廳のサインを得て時計を見ればなは七分を餘せり、されば其筋を辯ずる私は府尹との握手もそこ〳〵に進取天の如く府廳の廊下を飛びぬけて僅六分の後には再び驛頭に現れた、この神出鬼沒の敏捷力に驚歎せる敵を見かへりつゝ驛長のサインを得

とホームに立ち官民有志百余名に送られ折から合唱する『そも全鮮にいつとうの都、むとうの山の緑ひらきて立てる大市街、これぞわれ等が紳士なる』の歌を耳にしつゝ、別れをつげ午後零時十五分發打里に入ることゝでも大高醫部、大時資産會長、齋藤發長、宮田慶組評議員、松井、吉野不村等の諸氏の盛大な歡迎を受けて腕ふりしきる中に歡迎をあげ小學生一團の叫ぶ萬才三唱の聲を浴びて私は三時五十分發木浦に向けて進路をとつた、こゝで紅軍と再び別れて我獨自のコースに入つたのである。

半島六大江の一たる錦江

の河口に臨み忠淸南道に跡する水運交通の要路であつて汽船は瀬戸内港の航路に連絡し殖銀北鮮の停車場いもじるしくその貿易額は六千六百五十五萬圓の巨額を算した程進取に富み豊葦なりもなる、港にした内外貿商の往來もまた繁く栄えしく、殿販賣の盛んなる港にして近く、又なる鐵道港、錦江上港、内外百商の往來もまた繁し、商販貿の盛んなる猶は群山府の雄なるべし……』と、かくて旅舍谷口旅館に入つたのは正に三時、四時にはどうあつても起こしてくれと女將を拜みたおして眠たはれぞ那邊の夢を結ぶ間もなく午前五時親切な谷口旅館を後にみて五時五十分發の列車にのり『必勝を期せよ』の

激勵の辭に

送られ乍ら 私は裡里に引返した、下車すれ時こゝには紅軍鳥栖選手あり『やあ！お待う』と武士の道を守りて互びに握手し、六時四十分には『さらば』の別辭を殘して松汀里に急く、かくて十三日午前九時十八分松汀里のサインを獲得！躍進さして突進する、十時四十四分光州着郡守、高橋府尹、商業會議所長、松岡學校組合長、森聯合會長、岡支局長氏の官民有志に迎へられて下車、兩選手のために しつらへられた甘酒に乾盃しつゝ瀬隈物産や竹細工に對する一應の説明および土地の紹介を聞いたが竹細工は年產額七十萬圓に達するとの事である、あわれよしもの身はこゝでも『健在なれ』との聲援を後に光州へと進路を進めた、しかるに紅軍は先着してすでにサインを終へたと見えてにくまれ口を叩いてゐる『十分間の休戰』

第五走者にバトンを讓る

一擧にして各都市を占領

十三日午後三時五十分木浦驛頭には府尹代理飯田庶務課長、鈴木支局長その他有志

諸氏

に迎へられて直に驛長のサインを受け府廳に驅け込んで直に自動車を驅つて木浦府を訪問サインを得實業家における歡迎宴に臨みあげまもなく市内を一巡見物、支局長河村氏よりくまなく説明された此處の製造日錦棉の産額こそ米と棉との集散地である特に名高い『南海の棉産業國』大人口四萬五千五百餘人、棉作五萬六千人口四萬五千餘人、貿易高約五千萬圓、吹き來る浦の風の心地よさ、甕の屍いざ開けず

これ木浦の創設の歴史なり、前(?)十年にしてかくも發展せしかに一驚せしめられた今又木浦府が三十年後の發展を期すべく府民に大木浦建設を以てあらはし着々その實現につゝあると示され目下その經營の事業として新たなる市政により發せられ遠く實現を見るはずであると午後三時二十六分天安驛に著五時半前三時二十六分天安驛に著し天安旅館に旅裝をとくひまもなく京城驛旅館に向つて午後八時二十分ホームに出でれば

紅軍

鳥栖選手選れじとは先んじ來る彼は反對コースを取つて長湖院を巡して蟹の如くにきえ去つたわれは半島パラダイスたる温陽温泉も過ぎ慶天狗連にも永らく對抗し旋撤する戰城の雄、錦山の群陣地も目前で通り抜けた、前十一時二十八分廣川驛に着き、木瓶寶居書に迎へられ市中を見物、廣寶の席で面白い話を聞き翁にいよん だ（チャンピオン）邸座に秘は驛ではチャンピオンは市邸體日においてかれるか』と思つたさにあらずチャンピオンの價値を叩く十分に錄して日歩一錢の利息を以て貸

紅

獵場の秋の朝景色を賞す

敵の焦燥にこちらは悠々

湧州にて 第四走者 鳥栖選手

廣川と相對時する安眠島には水陸共に天狗遠を喜ばすべく今や遲しと待つてゐる午後四時四十分

り後日に譲つた廣川をバツクとせほだか一郎のリレー選手残念ながら如何と懇勝せられしも如何せん投じチヤンピオン成り金になりて促方進をなすといふ現金一千圓をオツト山には天然氷の謝價を以て知られ文殿大狗の喜びをつた

十分販賣店主並に有志に守られわれは廣川を後に長湖院に向つて天安に引かへした廣川醫長より好物たる柿を送られ私はそれを觀賞味し天安で紅軍選手鳥栖選手にも美味なるを味はせ敵軍をしてまづわが趣味を驚さしめ午後五時三十分長湖院に向つて進み茲で一泊した目ざめて見れば午前六時である午前六時五十分發鳥致院に向けわが進路に向ひ十五日午前十時卅七分鳥致院に御服店主を以て占領午後二時四十分湧州に向つて進み直に廣陵のサインを得た後私は一路鳥致院にサインを得て第五選手米倉君にバトンを譲つたのである。

彈琴台の激戰があつた

忠州は、こゝから約十二里距つてゐる、その時の勇や、智や、飯や、慢や、勝敗や、今ははかなくも、平壤迷ひ、飯甕飛ぶのみにして、山河の移り行く三百年を語りがほである、鰐浦曾の人々に見送られて湧州に引返へつた返しの驛ひ、驛頭には知事代理和田部長代理、谷部長、都守、警察署長、民間有力者の出迎へをあびるんや、直に自動車を飛ばして、わきかへる人波を分けて道廳にいたりサインを受け、西本選手があはたゞしく飛び去る跡をこちらは悠々と側の一足下つて拔打といふ得意の一手で落ちつき拂つて見送る、片岡支局長その他と共に市中の状況を見、少憩の後鳥致院に向け出發、前途はこれからいよ〳〵最後の難戰だ

めし忠北山間部の一大經濟王國を打ちたてんとの努力遂じきものがある今を去る一千三百余年前新羅の全盛時代我伽羅と交通の要衝にあたり一城の主が治めてゐたといふのだから湧安の昔はきらびやかなものだつたに違ひない、われ等の祖先がこの附近の窮乏をさして起つたかと思ふと、うつろひ行く世の榮枯がたまらなく遊子の懐緒を波立てる、かの文祿元年四月二十七日の夕方からあさまだきにかけてしみかねのかぶと、くろ西鐵か明氏八千を木ッ葉微塵を碎つたといふ

棉の花白く夢のやうに

浮く京畿の南部線を天安にとつてかへす附近は綿好の農場で十一月の頭ともなれば鶏、鴨、雁の群飛び交はすこといふ沿線の朝景色を賞しつゝ天安に急ぐ途中販賣、帆持野氏から朝食を喫つて買つて天安に着けば、驛頭は昨日にも増して郡守はじめ官民有志續出の歡迎振だ、白軍西本選手がのつて來るはずの長湖院發列車が二十分遲れて、京釜線に接續が危まれる、『おれてくれ』と祈るかいなく約一分の差でホームに入り鳥致院行列車に乘込む、また東總同車だ、こう一緒になつては戰意もたまるまいが、走る選手はなほつらいと思

咲き匂ふダリヤの花束

千鶴子さんから

ふ間もなく鳥致院着、こゝにも郡守、支局長をはじめ土地の知識階級有力者を以て組織する木曜會の人達が列車から拔け下さんばかりにして歡迎、驛長室で湧山支局長令嬢を贈つて水曜會から心づくしで歡迎を受け湧安行の列車にのる、偶、山支局長も同行だ、湧州では待構へた片岡支局長を加へて湧安者の廳舍の人達の歡迎午餐會に臨み市内一巡午後二時湧州に引返し新興氣分あふるゝ湧安は目下鐵道港其他ではつらつたる意氣をし

兩軍最後の決勝線へ進む

白軍先づ西鮮に入り 紅軍徐ろに追ふ

白軍の第五走者米倉選手は昨十五日夕七時京城驛通過の北行列車で西鮮に入つたが紅軍の第四走者鳥栖選手は一列車遲れて同夜十時五十分京城驛發の北行列車で京驛に突進した、かくて兩軍は拔きつ拔かれつ最後の決勝點へと猛進しつゝあるが、最後の五分で兩手がどんな圣由を打つか見ものである。

—◇—神宮競技第二日—◇—

神宮競技を放送する

—アナウンサーは多田氏

京城放送局では臨時神宮下げ以來プログラムの編成に必要をそゝぎ、蹴球した聽取者の期待に添ふべく努力して居るが、十六日十七日に京城運動場で行はれる神宮競技第二日から實況放送を行ふ事になつた、これは先に本社が全鮮野球爭霸戰の際中繼放送を企てより好評嘖々た事で大きな評判を呼んだものなので、今回も各方面の希望に答へ選ばれ特にアナウンサーは特に本社の多田氏が擔當する事となつた

氣の弱い娘

十一日午前二時頃山發驛線都邸が北村洞前に邸を經營中一人の醉女が激中でもがいて居るのを見つけて救ひあげて世話院にかつぎ込み手當て加へ（事なきを得たが、同人は北洞三〇番地の妹、讃熙（二〇）で前夜遅くどこからともなく一枚の男の寫眞を參つて來たので兄がきびしく説諭したのを苦にして自殺を企てたのだと判明した（元山）

第三回朝鮮神宮競技大會 第二日

3—1 大邱勝つ

遞信軍惜戰（夕刊續き）

後四時佐竹（球）日野（壘）兩氏審判、金山先攻で開始

▲一回（金山）戸崎邦頭中右間に生還、長田一飛、高田中飛しだが一塁を反援して寶盗塁る▽三振▽殖銀坂井ゴースリーまで粘て三振、神田三振、駒井左翼邪飛（金一 殖零）

▲二回 金山凡退▽殖銀二死後内谷左前に安打したが鈴木敬左飛（兩軍零）

▲三回 金山井手中堅右に快打しに生還つたが鈴木陽シングルに收めて前技を殺ぐ、隈田投佃、戸崎三振▽殖銀一死後小林中堅右に快打した坂井遊ゴロを拔く安打に續き中堅失に小林三進、駒井一塁に邪飛して入らず（兩軍零）

▲四回金山陷陷三壘を強襲して出たが二盜に刺され長田三振高田二飛▽殖銀一死後池田四球に出で二盜捕失に三進したが角谷右飛、鈴木敗投飛して再び好機を逸す（兩軍零）

▲五回 兩軍凡打

▲六回 金山井手三失に出で鶴由犠打に送られ戸崎捕手に邪飛を捕られ井手三盜せんとしたが捕手の送球に刺さる▽殖銀三者凡打（兩軍零）

▲七回 金山坂佃三壘安打に出たが長田投佃に封殺、高田遊嬉を拔く二壘打、吉原の遊佃に長田生還、佐々木中飛したが一壘を加ふ▽殖銀池内二佃失に生き投手突制暴投に一壘三進角谷の一壘打に生還、鈴木三遊失に一壘四球を得小林の遊失に三進一壘を闘いて刺さる（釜一、殖一）

▲八回 兩軍無爲

▲九回 釜山一死後長田二越チキサスに出で長田の一佃に送られたが高田遊佃▽殖銀最後の攻略に入つたが鈴木陽、フライを打ちあげ池内中堅直球二死となりンチヒツター林立つたが、捕失に角谷二壘右を拔く安打に出てビに角谷二盜更に三盜に猛進し捕手の好球に刺され萬事休す（閉戰五時卅分）全釜山

全釜山		打	安	犠	盗	振	球	失
井手	遊							
戸崎	捕							
鶴田	二							
長田	中							
高田	左							
吉原	三							
佐々木	一							
坂田	投							
井田	右							

殖銀：坂井（遊）、神田（左）、駒井（一）、池内（中）、角谷（右）、鈴木敬（投）、鈴木陽（二）、内谷（捕）、小林（三）

打數32 安打5 犠打0 盗壘0 三振8 四球4 失策2 （全釜山）／打數31 安打6 犠打1 盗壘1 三振0 四球2 失策4 （殖銀）

得點 釜 1 0 0 0 0 1 0 0 =2
殖 0 0 0 0 0 1 0 0 =1

準決勝

一般野球第二回戰は十五日午後二時全釜山對殖銀戰は十五日午

2—1 釜山勝つ 殖銀軍敗る

◇五回 大邱凡退▲遞信一死後金田竹村安打つゞいたが後野の中堅フライを金田誤つて離塁して併殺（兩軍零）

◇六回 大邱工藤四球に出たが綠内の後打に二進したが後原（清）の二壘フライで併殺さる▽遞信一死後大根コトレートに四球を得て投手ボークに二進二木三遊前安打に三盜に送られたが横山佐武つゞいてファウルをあげて入らず（兩軍零）

◇七回 兩軍凡退

◇八回 大邱梶原四球を得て坂戸の貧打に封殺され工藤一二の後中堅オーバーの三壘打に坂戸生還同點となる森田の敢打に工藤本壘前に刺され梶原小打に出て大いの後打に二進したが二本横山三振して入らず同點のまゝラストイニングに入る（大一遞零）

◇九回 大邱大標四球を得て徐の三壘安をついたが二壘の好投に刺されて入らず▲遞信一死後清水右翼に難飛球をあげ一を徐よグローブにおさへて胸でとり金田三振に入らず補回戰に入る

◇十回 大邱一死後坂戸右翼越三壘打に初まり工藤のバンドに本三間一壘へ猛然ぶつかり生還しもう一點を殘すが内凡フライに入らず▽遞信凡退（兩軍零）

◇十一回 兩軍無爲

◇十二回 一死後梶原三壘ゴロ失に生きて二盜し工藤ゴロ失イのち工藤一ボール及び坂戸レフトフライオーバーの三壘打に梶原を右かへしつゞき森内中堅の打に工勝をかへし金田凡フライ竹村三振補打に萬事休す三對一、遞信惜敗す閉戰三時四十分

大邱（先）			打	安	犠	盗	振	球	失
田原	戸	藤	内						

大邱：田原（清）、濱（中）、坂工（二）、藤（遊）、清、森（投）、梶原（三）、大徐（捕）、石（右）、（左）

遞信：野根（遊）、佐木（左）、山（捕）、武（一）、水（二）、田（中）、村（投）、淺日、大二、横（右）、佐金竹

打數46 安打8 犠打3 盗壘1 三振4 四球5 失策3 ／ 打數40 安打6 犠打0 盗壘3 三振1 四球5 失策7

時間二時間十五分

備考

得點 大 0 0 0 0 0 0 0 1 0 0 0 2 =3
遞 0 0 1 0 0 0 0 0 0 0 0 0 =1

蹴球

神宮の蹴球は左の通り決定した

十六日 正午より 平壤對南鮮 三時より 大邱對全釜山

中等學校は培材高普對南大門商業で學者競技時間九十分レフエリー幸結村ラインスメン幸鉄村、林両家の三氏で午後二時開始したが四對一で培材が勝つた、スコアとメンバーは左の通りである。

得點 ゴール コーナキック フリーキック

培材	前半	三	七	六	〇
	後半	一	三	三	一
南商	前半	〇	八	〇	三
	後半	一	七	〇	五

南商：金、中、元、孫、柳、孔、毛、李、金、金、金
培材：河、權、金、姜、金、崔、李、李、金、金、李

GRFFRHCHLRWRICLILW

延禧軍棄權

一般蹴球は午後四時十五分から平壤對延禧專門學校戰で開始せられたが開始後十五分にして延禧の李永敏君が負傷したため延禧棄權す。

庭球硬球シングル

第一ランド

矢野（鐵道）5 2 6 ‖ 7 6 2 宮（鐵道）
富田（鐵道）8 6 0 ‖ 6 3 6 奥（城大）

ファイナル
富田（鐵道）0 4 3 ‖ 1 0 8 寶（鐵道）

ダブル
湯山 內藤（鐵道）5 2 1 ‖ 7 6 6 佐賀 矢野（鐵道）

6—1 明大快捷

對早二回戰

【東京電報】早明第二回野球戰は十五日午後二時三十三分明治神宮球場に於田倉木兩審判の下に早大先攻に開始された、今秋リーグ戰陷一の試合とて競技は最も白熱し第一回裏に明大一番打者銑村は投手に強襲安打に出で犠打盜壘に三壘に據る時櫻井中堅に安打し先づ一點を先取し二回兩軍無爲三回早大伊丹二壘に安打し朝倉犠打宮永遊佃森野安打に伊丹一點を得て同點となつたがその後得點を爭さず試合は益々白熱化してその後得點せず七回裏明大二走者二、三壘に據りながら後援なくて八回に入る早大二死後森遊三佃に安打水原遊佃に生きたる機を失して終る同回裏明大は一死後林中堅前安打高橋櫻井共に四球に出で滿壘となるや林左翼に安打し林生還、櫻尾遊佃を遊撃宮永遊手誤投佃、中津川投手の一點本壘に惡投し高橋櫻井相次ぎ生還低投に松又生還し明大一擧五點を奪つて勝敗は茲に全く決す、九回早大無爲、遂に六A對一で明大は堂々早大に大勝す閉戰午後四時四十分

バッテリー
早大 朝倉、中津川、伊丹
明大 中村、手塚

期待される檜尾塚の調査

解かれんとする長慶天皇御陵の謎

【東京電報】宮內省諸陵寮外崎御用掛は十六日東京發鳥根縣神にある後鳥羽上皇御陵遊に參拜し又隱西各地の御陵傳說地等を調査した後岡山宮諸陵寮藤(?)氏と合し大阪府河内郡川上村觀心寺の檜尾塚調査を行ふことゝなつた右檜尾塚は後村上天皇の皇女大稱門院の御墓所と傳へられ長慶天皇御陵も埋められてゐると傳へられ重要な新發見が期待されてゐる

猿に生ます猿らしい人間

進化論確證のため ト博士が研究する

【サチユウム（ターケスタン）發郵信】ダーウイン進化論の證を確證する爲へから當地ソヴイエト科學者達の間に猿と人間の生殖法が試みられやうとしてゐる。モスコー實驗人類學研究所々長トベルキン博士はアフリカから九匹のチンパンジーの雌をつれてきた。チンパンジーは高い鋼鐵の垣で圍んだ園にいれられすつかり馴れるまで

的にこの方法を試みれば遂には猿らしい人間を又人間らしい猿を生み出すことに成功するであらうとトベルキン博士は頗る熱心である

各校の運動會を天覽

【名古屋電報】今秋特別大演習御統監の天皇陛下は演習終了後御假泊所にて、縣下中等校選手の御前相撲その他を御覽遊ばす筈である

ここにおかれ氣候、食物、周圍等には特別な注意を拂ひすつかりアフリカ内地に生息してゐるやうな氣持にさせて置く、實驗はレニングラードのイバノフ教授により試みられるはずであるがチンパンジーの雌に男性の精液を化學的方法で受胎せしめ、數人の助手がその過程を仔細に觀察するのである

五千圓の請求訴訟

自動車で怪我して

龍山漢江通り佐藤庄太郎氏に委託辯護士を代人として十四日府内竹添町織居加一を相手取つて損害金五千圓の請求訴訟を京城地方法院民事部に提起した、内容は昭和元年十二月廿日佐藤庄太郎が織居經營の黄海道載寧川州旅客自動車に乘車の際路上で自動車が牛車と衝突した際胸部に重傷を負ひ爾來手當くして治療したがまだ全治せずその費用は合計千四百卅一圓に上り職務先の總督府局もそれが爲九十日も缺勤してゐるが、經營者織居加一は僅に一時の治療費として百五十、百圓、二百圓と三回支拂つたのみで全部の治療費を負擔せぬのみならず正に不治の狀態にある被害者を一向見向きもせぬといふのである

收容者移監

京城から淸津へ

京城西大門刑務所收容中の四十人は今回淸津刑務所の建築看守長以下五名の看守に護送され十二日の連絡船にて淸津に到着直に刑務所入りをした、右は淸津の刑務所工場建築で人員の不足を來したるために、四十名は何れも刑期短きもののみで、これで漸く一段落と成るのだと（淸津）

許を詐取

京畿道廣州郡五浦面木里尹在哲（三〇）は温陽郡溫泉面思陵里尹善植（三〇）の兩名は去る九月三十日京城驛構内新大館酌食店方に至り府内某富豪が新二十噸車入用だから貝塚として五輛車を送れとこれを騙取し府內團鑛洞飲食店洪某方に四十五圓で賣却せんとする現場を鐵道署員に逮捕され十四日檢事局送り

水害義捐金募集

大邱府廳では熊本縣下および長崎縣下の水害罹災者義捐金を目下募集中であるがこれに對して大邱料理屋組合から五十圓、同一妓籍組合から十五圓、同第二組合から二十圓の醵募があつた。なほ義捐希望者で申出あれば府内務係（電一三四番）まで申出あれば府より縣知事あて送金の手續きをなすと（大邱）

帝展出品陳列終る

十六日の招待日を控へ

【東京電報】帝展も十六日は招待日とあつて十五日午後は全部の陳列を終つた一部は審査會員無鑑査出品入選者とも各部を通じて一點も多く豫定された十六室にはとても陳列しきれぬので作業中（十一月二日夜）にかけ作業を行ふことゝなつた二部は十二室で二室増された爲で全部かけ得た

夜間耐久飛行試驗

【土浦電報】横須賀航空隊ではＣ大演習に參加した霞ヶ浦航空隊の航空隊エヌ三號、十五式五號兩機は十六日午後七時から寺出航空隊長指揮の下に横須賀上に飛行し夜間の洋上偵察作業に從事しながら明朝まで約十時間の豫定で夜間飛行を行ふはずであるが更につゞいて十七日も飛行するかも知れないが今回は航空機夜間飛行の新記錄をつくるものとして期待されてゐる

生產品評會褒賞授與式

京城府の秋を飾つて日毎賑つて居る京城生產品評會は十六日午前十時から褒賞授與式を同品評會場たる商品陳列館内で舉行する事となつた、京城の生產品を一堂に展示してる催しだけに、この式にも京城の官民有力者多數の參列を見るべく、式は左の順序で行はれる事になつた

一、午前十時振鈴諸員着席
一、君ケ代
一、開會の辭
一、審査長審査報告
一、會長褒賞授與
一、來賓祝辭
一、受賞者總代答辭
一、閉式
一、餘興

東京魁新聞京城支社長皆川粂治儀豫テ病氣ノ處藥石效ナク十月十五日午前二時十五分永眠仕候間生前ノ辱知諸士ニ此段謹告仕候

追而葬儀ハ本十六日午後一時自宅出棺途中葬列ヲ廢シテ府內若草町西本願寺ニ於テ執行可仕候

昭和二年十月十五日 京城府吉野町一丁目二十番地

妻 皆川君子
親族總代 宮本隆
友人總代 立川芳
同 山口均郎
同 藤原寛明
同 荻野勝重
同 佐藤剛藏
同 町田長作

特許 專賣 ハクキンシ懷爐

秋から冬

時候の變りめには別して御用心……
ウスラ寒むい時、寢冷をシタナミ思ふ時スグハクキン懷炉を……

定價 二圓中 換火口 廿五錢

大阪製 矢満登商會

百貨店藥店ニアリ ニセモノ御注意

建築 京城府明治町 三ノ一三 帝國建築協會 東京

御茶 宇治屋 京城明治町 電話 本局四三二番

地圖と軍需品 龍山練兵町 振替京城五一一一 電話五〇 小林又七朝鮮出張店

京日案内 一回一行五號活字十五字詰 料金一圓前金 一ヶ月以上 割引

湯屋 讓渡致したし場所龍山二 櫻井貿 電話本局三三七六番

交換 手入用但し十五歳以上 京城府明治町二丁目 人來談あれ 天旅館 鍾路本局七三三番

恩給 貸付 京城若草町 電話本局四九（大通り） 日本共立 九商會

毛糸 色々取揃へました どうぞ御注文を願ひます 見本は御送り致します 京城本町二丁目 ちゝや毛糸部

銘仙 本場秩父銘仙が男女向柄ひろく揃ひ 郵送致します 京城本町二丁目 ちゝや

熊本 京城旭町一丁目 山本心堂

恩給 年金御立替 京城 仁川府宮町 小倉利八

毛皮 なめし並に染色 京城府吉野町入口 米國製剥製 電本二〇六五番 元商行

貸家 京城驛前 古市町一八 宮田商會

黒燒 京城光化門通 類は動物 まむし 電話光一五 二八 野商會

恩給 安價 公債 京城黄金町 電話本局六九三一

ラヂオ ラヂオ商會へ 京城 振替京城三〇〇六

毛糸 各色取揃へました 京城本町四丁目 電話本局二一五 柴田毛糸店

賣地 府内三坂通り銀行舎宅地東方約七百坪 北側に住宅地あり 同地三五番地 廣道一

恩給 年金 低利手數料 安く 即時 京城若草町三六番地 以上 村元

孔雀 (21)

古川實作 大村安次郎畫

救ひ (4)

杉田は憤怒に驅られながら自分の室へ歸つて來た。彼は室内へ這入るなり、帽子とステッキとを叩きつけるやうにしてそこへ放り投げた。そして窓際に置いてある籐椅子に丸太か何かを投げるやうに自分の身體をドスンと落した。

『人を馬鹿にしてやがる、からかふにも程がある、それにまんまと欺せられる俺も俺だ。彼奴等はいつもあゝして男をからかつてはそれを樂みにしては喜んでやがる。俺も年甲斐もなくすんでのことですつかり醜態を暴露してしまふ所だつた』

然しその間にだん／＼落ついて冷靜に返つて來ると『だが、待てよ。もしもあれがあの女の本心から出た言葉だつたとすると……』一應は俺はあの時何であんなに怒つたのだらう？……そんな馬鹿なことがあるものか！矢張り俺をからかつたのだ、そうに違ひない』そう思つて否定する後から自然と心のどこからともなく淋しさが込上げて來て『そう／＼、あの女は俺に今一度創作するやうな心になれといつた、そして文壇などゝ縁を切つて斷然と自分一人の道をあゆめといつた、なる程分つた、此處だ——あの女が俺と絶交しやうといふ心になつた理由がはじめてわかつた、あの女は、俺に後世に遺すべき藝術をつくり出させる念願のために自分の地位と人氣をも捨やうといふのらしい、いや、そうではない、そうではない。そうした偉大な藝術を生み出させやうといふ念願らしい、いや、そうではない。そうした偉大な藝術を作り出すべき天分があるか何うか、もしも後世にのこすに足るべき作品を作り出した時には日本藝壇の地位をも何も彼も投げ捨て俺と結婚しやうと思つてるらしい。何れにもせよ、この俺に偉大な藝術を生み出させやうといふために、あの女は——あの自惚心の強い女が、自分を落してまであゝした態度に出たのだとも思はれる。そう思ふと俺は感謝こそすれあの女を理由なく怒つたことが恥かしい』

さすがは人生の隱れた事實をあばき、見えない人間の心の中を描くに苦心して來た作家だけに、杉田は自分に都合よく解して孔雀の心中に立ち入つて、彼女がそうした態度から推して孔雀の心中に立ち入つて、彼女が斯うした事態をおしはかつた。

更に自分が驅引であつたことに氣づいた今は、彼はもう一挺

縱横が出來なくなつて早速に孔雀の室へ押かけていつた

杉田はふすまをノックして室内へ入ると、孔雀と敏夫とがトランプをして遊んでゐた。

『あんまり退屈ですからこんなことをして遊んでゐますのよ。先生もおはいりになりません？二人限ではたりませんもの……』

孔雀はそこにちらばつてゐる札を集めながらいつた。その容子の中にはいつもの孔雀とは少しも變つた所が見出されなかつた。

杉田は孔雀の樣子の中にちつとも自分をさげすんだり憎んだりしてくる所がない[illegible]一寸驚ろわ

て出した。

『僕……僕今日は駄目です、僕少しお話したいことがあつて……ホンの少し……』

『お話しは後にして一度おはいりになつたら……』

孔雀にはその話の内容が分つてゐるので、敏夫の手前強いて何氣ない容子をしながら杉田を遊びの仲間に誘つた。杉田はその言葉をきくと初めてハッとしてわれに返つた。彼には孔雀のいつてる言葉の意味が分つた。

『では僕も仲間に入れて貰ひませう』

そして二人は暫くの間ウワー、テン、ジャックを爭つた。

『あゝ、疲れた、僕湯に入つて來やうかな』

一勝負がついた時敏夫がいつた。

『もう一回やりませう』

實はもう眠いのに敏夫の手前孔雀は心にもないことをいつた。然しもうその時敏夫は手拭や石鹼箱を持つて室を出て行かうとしてる所だつた。

圍碁新局 （六）

先番 井上一郎 ／ 白 杉原愛之助

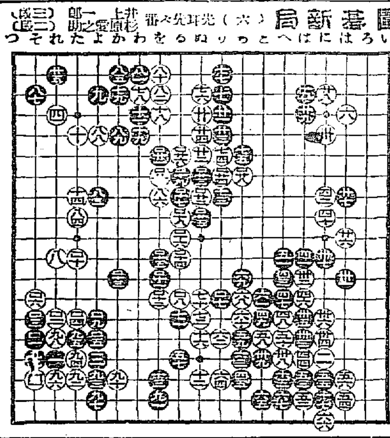

そ十五 よ十四 よ十二 か十二 る八 を六 ぬ九
れ十四 そ十三 た十三 る十一 る九 ぬ八 る七
そ十四 り十三 を十二 を十一 る七 ぬ七 ぬ八
た十 る十二 る十一 を十 る十 り七 ち七

新らしい出版物

金化野人吟社（下關）

砧によき醉ひ兒にかけ布團 柑畝
秋晴やせゝらぎに鎌研ぐ男 卜閑
一人去り二人去りての砧哉 くる女
秋晴や佐敗の岬の波頭 玉汀
噴水の遊に倚りて野菊かな 冠二
更けまさる擬砧の澄み來り 柿紅

銀行行餘錄

米山梅吉氏が三井の重役として我實業界に重きをなすは言を俟たぬ處であり、氏が將來實業界に雄飛せんとする實踐躬學の士に教示せんとして寄せるもの即ち之れ、餘りある處、明治維新の政治、政治より經濟へ、我邦銀行の創始、實業家の先驅、實業界の形造、我經濟の伸展と戰爭、新聞紙、銀行の理論と實際、銀行の取引及手形の流通、コールローン、預金利子問題、信用とは、戰後の經濟等々項を分つ四十餘項に旦り、最後を『學校卒業生に告ぐ』の項をもつて結んだものである。經濟論あり、政治論あり、財政論あり、悉く氏が抱懷せる蘊蓄と親しく體驗より得たる知識とを織りなせるものならざるはない大方篤學上に讀むべき良書である（定價二圓五十錢、日本評論社發行）

會津鶴ケ城の血戰

徳川幕府初期に於て當局者が最も苦心したるは諸藩の處置であつた、就中奥羽の大藩は皆所謂外樣大名なるだけ、東方鎮守のために特に意を用ゐた、保科正之が會津に封ぜられたるも之れである、然して正之は『武備不可怠』を家憲とした、爾來二百年會津が勇武の藩として名ありしものは、この家憲がよく遵奉されし所以である、戊辰の年、會津藩不幸にして干戈相見ゆるに至り、遂に鶴ケ城下の血戰となり、會津藩この國難に殉せしもの三千、本書は即ちこの血戰を錄せるもの、戰する處、會津藩士奮戰の情況、白虎隊の自刄、藩士家族殉難の事蹟等本項十四項、附錄十二項に亘り、卷頭に寫眞圖、精神激勵に得がたき資料である、著者陸軍中將井上一次氏は元東京府知事井上爲一氏の實弟である（定價六十錢、會津弔靈會發行）

學藝界

◇山田新一氏（洋畫家）帝展入選 畫題は渡邊博士の家族。◇遠田運雄氏（同）同上。畫題は本を讀む春子。◇孫一峰氏（同）同上。畫題は裡町の支那料理店。◇金以堂氏（東洋畫家）畫題は京城の春嫩。

◇朝鮮南畫院 來る十五六七の三日間南山町美術俱樂部において第十回展覽會開催。

◇高野宵灯氏（俳諧作家）京城旭町一の九二へ轉居。

◇俳諧正調を欲る多季雜詠三首、新都々逸三首（迷化、榮水、草人選）用紙隨意、十一月廿日締切投稿は京城旭町一の九二から鳥俚詩社へ。

◇大谷忠一郎氏 詩集『北方の曲』上梓につき友人が東京日比谷陶々亭に集まつて祝賀會を催す

◇ホトトギス 十一月號 大文字の火を見る（虚子）やまべ釣、永田青嵐、百花園涼（東大俳句會）（觀月俳句會）（赤星水竹居）發行所移轉祝ひ（たけし）其他

讀者らん

▲○○女學校の生徒のモダン振は、とうだ[illegible]でもあるまい（モガ征子）▲京城特産品々評會をやりました際會式當日から充實した品評會であるとは感じましたが折角の紳士諸君の不愉快でした折角の御紹介もあれではメチャ／＼です（博多人）▲七日の午後に小供さんの鳥打帽子を御忘れの方はマルイ吳服店まで（主人）▲遊覽の余暇に小學生の御習の相手をして頂ける方は電本二七六四まで（本町四茶山）▲十日朝黄金町一丁目交叉點の雑沓して居られた家内戰傷七七號殿、財布を忘れて困つてゐた時に寛明な御助力にあづかり感謝に堪へません有難く御禮申します（一婦人會社員）▲市内にヴァイオリン教授所は（愛音家）

演藝案内 頭痛にノーシン

喜樂館 三要素を有得せる特選名畫大會 十一日（火曜日）より 日活時代劇部特作品 大劍劇 悲戀狂及 七卷 尾上多見之助、澤村春子主演 中村吉太郎、尾上盟丈、光山鼓子助演 パラマウント特作喜劇 フランク、タットル氏監督 大冒險 ラジオ、カンター主演 六卷 エデイ・カンター氏主演 日活現代劇部作品 三枝源次郎監督 大活劇 脫線 七卷 小泉嘉輔主演 徳川良子 谷幹一助演

黄金館 マキノ 十月十三日より超特別大興行 帝キネ現代劇部特作品 新婚哲學 四卷 帝キネ時代劇部代表的傑作 俠骨 義士 村雨金五郎 全二編十六卷 市川百々之助、東良之助、片岡恒男、尾崎靜子 其他 人氣を集めつゝある興味津々壯快無比なる大名映畫なり

京龍館 十月十五日より五日間 日活大映畫 三巨作品 落城の秋 谷崎十郎、澤村春子主演 尾上松葉、上盟丈 チャールズ、クルーズ氏主演 家鴨はどこへ 日活時代劇部特作品 河部五郎 砂繪呪縛 第一編

中央館 マキノキネマ 十月十四日より特別大興行 古今未曾有の大活劇 鬪爭曲線 全七卷 鳴門秘帖 杉狂兒、岡島艶子、小宮一晃主演

大正館 十一日より特別興行 秩父宮殿下台覧 夜の强者 五卷 白虎隊 十二卷

浪花館 本町二六〇番 十月十五日より秋季演藝會 柳亭燕路一行

心氣一變

酒を飲んでか飲まれてか、平山君は、ストン、ストン……てなこゝの伴奏にフラフラダンスの千鳥足、夜ごと十二時過ぎがお定りの歸宅時間、……それは妻君の不健康が原因らしい。

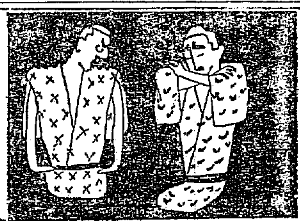

我が家へ歸へつて來た平山君、妻君がしきりと優しい言葉をかけて其の不氣嫌をとりなだめやうとすれば平山君は一層ブゥ／＼他目で見るもむごい、じめやう。

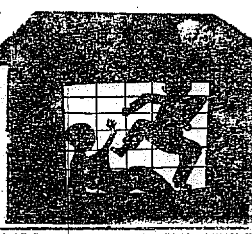

平山君は明けても暮れても不愉快な家庭にあきて、思ひ切り、仲人の福田君のもとへ肩をまくしたて、離縁話に强硬な談判開始、さりとは病弱の女は情けないもの………。

仲人の福田君は全くよはりきつてしまつた「夫婦ゲンカは犬も食はぬ」とは云ふもの、仲人ではさうも行かず、何か名案はないかと考へた上句、ふと考へついたものがあつた

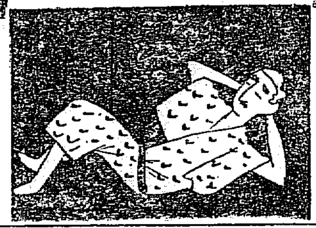

其處で早速福田君は平山君の妻君を訪れて「これは世界的に有名な夫婦和合の秘藥です論より證據先づお試しを……」と差出したのは中將湯であつた。

それからと云ふものは平山君の家庭は他目でみるもうらやましいほど圓滿ぶり、中將湯の効果の程は實にエライもの。中將湯は子宮病、血の道、こしけ、頭痛、冷込み、月經不順、不眠症、産前産後、惡阻等の婦人病一切の諸症に神効を奏す

發賣明した化粧水 へちまの水から

ヘチマコロン

姉妹品 ヘチマクリーム

秋晴のやうに 淸くほがらかな お肌の色艶！ それは ヘチマコロン 愛用の賜です。

特許實用新案 ヘチマクリーム これからの肌荒れを防ぎ きめを細かに お肌を美しくするほか 粉おしろい下に 最もよい化粧料との 御評判を頂いて居ります

定價 ヘチマコロン 大瓶 五十錢 小瓶 三十錢 新瓶 四十五錢 ／ ヘチマクリーム 大瓶 七十五錢 中瓶 五十錢 小瓶 三十錢

本舖 東京日本橋濱町 天野源七

資本金壹百萬圓 株式會社 三南銀行 本店 全州 電話 一一、三七、一四六番 振替京城八一八一番 支店 裡里 電話 一二〇、七七番 振替京城三〇〇二番 頭取 朴基順

魚釣具 投網 朝鮮水産共進會銅牌受領 朝鮮副業共進會銀牌受領 京城永樂町二丁目 吉備商會 電話本局三一四番 振替京城四三二八番

各種天幕 雨覆 日除 テント 旭テント商行

森信汽船出帆 ▲江華島航路 神鳥丸 ▲延安航路 第三江華丸

▲唐津牙山航路 新盛丸 森信汽船株式會社 仁川府

仁川汽船出帆 定期航路 海州線 仙掌線 延安線 舊島線 唐津線 瓮津線 仁川汽船株式會社

郵船定期

十月三十日釜山發博多行 博多航路 昌慶丸
○仁川出帆（代理店内國通運支店） 京城丸一〇月一九日 大阪行 ...
○木浦出帆（代理店山野回漕店） 東京行 大阪行 濟州島行 多島海行 仁川行 新義州行
○釜山出帆（取扱店大池回漕部） 西鮮經由東京行 西鮮經由大阪行 北鮮經由大阪行 長崎三角行 新義州行 北鮮行 浦鹽行 上海行 清津行
○元山出帆（代理店内國通運支店） 大阪行 沿岸經由 大阪行 江原道行 濟州島行 宇品經由大阪行 元山寄港清津直行
へ金剛山航路 かも丸

大阪商船株式會社

關門神戸大阪行（群山木浦經由） 名古屋清水東京行 大連行 長崎、鹿兒島、三角行 濟州、釜山、門司、宇品、神戸、大阪行 元山出帆 內地各港出帆主要航路 京城代理店 仁川出張所 朝鮮郵船株式會社